



**CRIAL**  
Lledó

**PROXIMIDAD, CALIDAD, KM0,  
COMPROMISO CON EL  
TERRITORIO, MATARRAÑA**

Vinos del Matarranya  
978 891 909 / 659 496 470  
crial@bodegascrial.com  
www.bodegascrial.com

f i

TOLDOS - LONAS

**MONFREY**

Calaceite, C/ misericordia 14-16  
info@toldosmonfrey.com  
www.toldosmonfrey.com  
Tel. 978 851 130 / Mov. 650 712 686



lonas recolectoras · remolques · toldos · enrollables  
screen · impermeabilización de piscinas y cisternas

**Se suspenden las fiestas de septiembre y cada ayuntamiento decidirá sobre las piscinas P.3**



**LO MOLI**

BAR-RESTAURANTE

634 325 218  
Avda Cataluña, 15  
Calaceite (Teruel)

VEN Y CONOCE  
NUESTRAS ESPECIALIDADES



**Mazaleón pierde el 70% de la cosecha de melocotón P.8**

**¡LA FIBRA SE ACERCA A TU LOCALIDAD despliegues en toda la Comarca!**

La mejor oferta con acento aragonés

internet hasta **50Mb**  
FIBRA o WIMAX

desde **9,90 €/Mes**  
IVA INCLUIDO

3 primeros meses, después 16.90 €/mes  
alta + instalación + router Wifi GRATIS  
sujeto a disponibilidad geográfica

TONI ABADIA  
mejor deportista aragonés 2018



**VISÍTANOS**  
Alcañiz Valderrobres Teruel  
978 079 167 | 978 850 060 | 978 209 400  
info@puyo.es

**puyo**  
tecnológica  
DISTRIBUIDOR AUTORIZADO

Una fuerte tormenta de viento y granizo ha dejado graves daños en gran parte de los cultivos de melocotón de Mazaleón. NDM

La Torre del Marqués quiere recibir a los clientes en julio P. 14

La Era Rural busca emprendedores en el territorio P. 13

La Comarca mejora la señalización de los senderos PR P. 14



#territorioembou  
embou  
#conectandoAragón

Infórmate sobre la tecnología que llega a tu hogar

## » De Pueblo a Pueblo De Poble a Poble

# Los trabajadores de la sede comarcal se reincorporan presencialmente

Será necesario solicitar cita previa con antelación para poder acceder a los servicios y al centro comarcal



Siguiendo la normativa se han instalado mamparas de separación entre los diferentes puestos de trabajo. JP

» JOSÉ BLANCH

El edificio de la sede comarcal comienza a recuperar la actividad poco a poco. Después de adaptar sus espacios para poder garantizar la seguridad entre los trabajadores y vecinos, ahora se prepara para la reincorporación presencial de los trabajadores a sus puestos. "Desde el equipo de gobierno hemos llegado a la conclusión de que tenemos que reabrir e incorporar progresivamente a los trabajadores", explicó el presidente de la Comarca del Matarraña, Rafa Martí.

Para poder acceder al centro será necesario solicitar cita previa con antelación. **El presidente fue claro: "Sin cita previa no se podrá entrar"**, sentenció. Y es que estas restricciones pretenden **garantizar la seguridad y disminuir el tránsito de personas** para evitar así aglomeraciones en las salas de espera, ya que las instalaciones de la sede comarcal agrupan multitud de servicios que **comparten espacios con todas las áreas**. De esta forma será obligatorio contactar con los diferentes servicios por teléfono, y en la medida de lo posible las dudas **se intentarán**

**solucionar de forma telemática**. En caso de no sea posible solucionarlo a distancia, se concertará una cita previa para una visita presencial.

La cita previa no es una medida provisional, sino que la intención por el momento es utilizarla a lo largo del mes. Además, de esta forma los usuarios no se agruparán en los espacios ni tendrán que hacer colas, ya que se pide llegar con puntualidad en la hora acordada.

Además, también **se ha preparado un protocolo de entrada y salida**. En este sentido, **la puerta de entrada está dividida en dos** mediante un separador. Del mismo modo, en la entrada se encontrará **una persona realizando un control para ver quién entra y sale**, de forma que no entren nuevos usuarios hasta que hayan salido los que se encuentren en el interior

Hasta ahora los trabajadores han continuado su labor a distancia, pero a partir de ahora **se incorporarán de forma presencial paulatinamente dos días a la semana, unas 14 horas en total, y realizarán el resto de horas desde sus casas**. "No queremos que de pronto esté aquí todo el personal incorpo-

rado presencialmente", aseguró Martí. Se realizará como un proceso progresivo para que los **trabajadores y usuarios puedan adaptarse a los nuevos espacios y normas**.

Por otro lado, con la entrada en la Fase 3 y nueva medida que permite la circulación interprovincial en Aragón, **la Comarca del Matarraña también abrirá la oficina de turismo** "aunque yo creo que en este mes de junio habrá poco turismo, ya que, aunque se abran autónomamente las tres provincias la afluencia no será la misma que cuando se pueda circular por todo el estado", explicó el presidente. De este modo, la oficina **abrirá por las tardes para no confluir visitantes con trabajadores o usuarios**. El presidente declaró: "serán bienvenidos, pero pedimos que se cumplan las normativas igual que se lo pedimos a la gente del territorio".

Durante el tiempo de confinamiento la Comarca del Matarraña se ha adaptado a la situación de forma que "en ningún momento ha estado cerrada, sino que ha estado abierta de forma presencial", concluyó el presidente de la Comarca del Matarraña.



Las trabajadoras reciben a los usuarios con las medidas de seguridad. JP

## Se reanudan los servicios de asistencia social en los municipios

» REDACCIÓN

El Centro de Servicios Sociales de la Comarca del Matarraña es uno de los servicios que se ha mantenido activo durante los tres meses de duración de la pandemia. **La atención a las personas ha sido una de las necesidades básicas más requeridas** durante estos meses, razón por la cual la Comarca ha seguido prestando sus servicios.

No obstante, el centro ha visto alterado su funcionamiento y no ha trabajado con normalidad. Los procesos llevados a cabo por las asistentes sociales que prestan estos servicios, se trasladaron a la vía telemática con el fin de evitar cualquier contacto social.

Las familias afectadas por COVID-19 y el confinamiento social sufrido durante este tiempo han sido dos de los pilares que han desembocado en una mayor demanda de este tipo de atención. **"El mismo confinamiento ha desembocado en una mayor necesidad en muchas familias"**, explicó Fernando Mallén, consejero representante del Área de Servicios a las Personas de la administración comarcal. Gran parte de las ayudas han sido concedi-

das de urgencia para paliar los efectos laborales de la pandemia a las familias del Matarraña.

A partir de este mes de junio, los servicios de asistencia social se han reanudado en todas las localidades. Estos servicios se han adaptado por completo a las medidas y recomendaciones propuestas por las administraciones.

En primer lugar, se han estudiado los espacios en los que se desarrollaban estas atenciones y, en caso necesario, se han sustituido por **locales de mayores dimensiones para asegurar la distancia de seguridad de 2 metros** entre la asistente social y las familias atendidas. Los consistorios comarcales han sido los encargados de poner a disposición de la Comarca sus instalaciones. En algunos casos, también se han instalado mamparas protectoras.

Además, se ha implementado un **sistema de cita previa para evitar aglomeraciones en salas de espera**. La atención telefónica seguirá siendo una de las vías de trabajo del centro, "si algún caso se puede atender por teléfono, se evitará la atención presencial", afirmó Mallén.



# Cada ayuntamiento decidirá si abre o no sus piscinas municipales o zonas de baño

Los municipios han decidido unánimemente cancelar los festejos patronales del mes de septiembre. La cancelación de las fiestas abre la puerta a la celebración de actos culturales puntuales

SABINA COLOMÉ

Mientras que hace unas semanas todos los alcaldes matarrañenses se reunieron para proponer una decisión conjunta en relación a la celebración de las fiestas patronales entre junio y agosto, estos últimos días se han congregado de nuevo para decidir qué hacer con las fiestas de septiembre y la apertura de las piscinas y espacios de baño.

En cuanto a la celebración de las fiestas, se ha decidido unánimemente cancelar también las de septiembre, como es el caso de Lledó o Valjunquera. Al menos, la renuncia a las fiestas patronales no significa que, a lo largo del verano, los pueblos del Matarranya no programen actos de forma aislada.

En Valjunquera, por ejemplo, en julio se celebra la semana cultural, que este año se reconvertirá en un verano cultural. "Es importante traer cultura al mundo rural y, al mismo tiempo, fomentar uno de los sectores que peor lo está pasando", incidió la alcaldesa Susana Traver. Así, los actos en este municipio comenzarán la primera semana de julio y se extenderán hasta la última de agosto, con dos o tres actividades semanales: desde charlas hasta conciertos, pasando por espectáculos de magia, representaciones teatrales o cine.

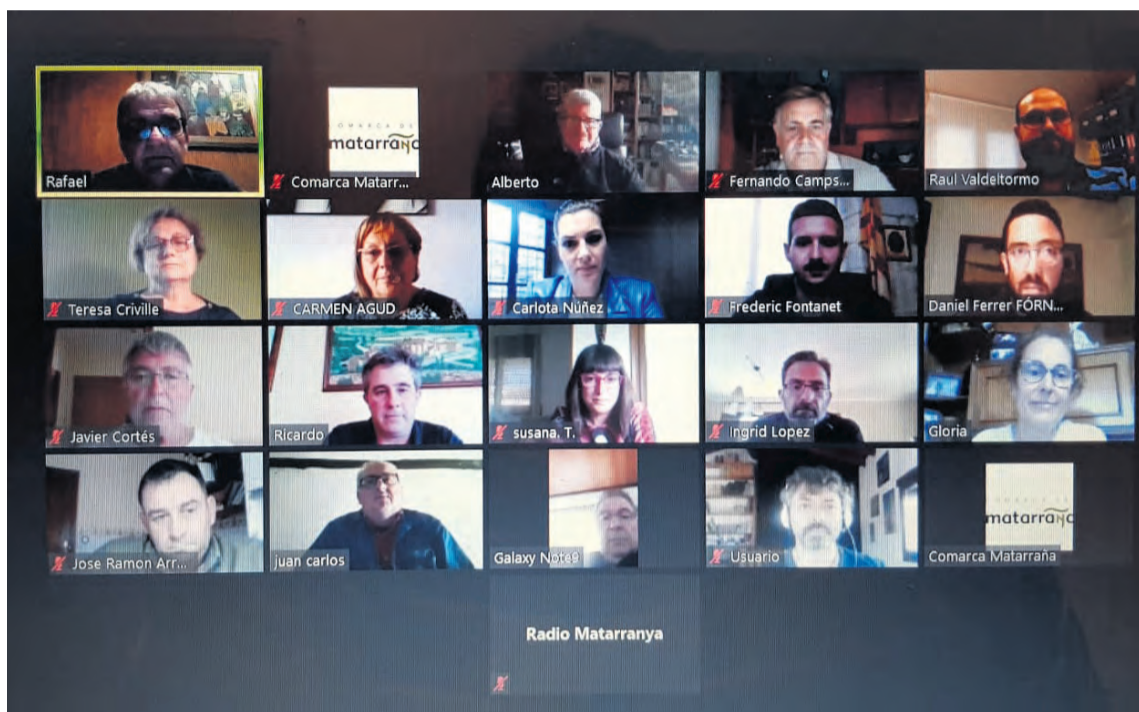

Los alcaldes decidieron que será cada ayuntamiento el que debe decidir sobre abrir o no las piscinas o zonas de baño. NDM

Con ello, los ayuntamientos deberán llevar a cabo diferentes medidas de seguridad, de manera que todas las actividades que se programen tendrán que contemplar la distancia de seguridad, el límite de aforo y la desinfección oportuna. "Con el de que todos los vecinos puedan disfrutar de los espectáculos, hemos decidido que a lo largo del mismo día haremos varias sesiones", explicó la alcaldesa de Valjunquera. Un nuevo formato que conllevará inevitablemente una mayor organización y gasto para el consistorio.

**Piscinas y zonas de baño**  
El único punto en el que, hasta ahora, no se ha conseguido unanimidad es en la apertura de las piscinas. Y es que, tal como han señalado los diferentes ediles, cada pueblo tiene un contexto muy diferente que necesita una decisión propia. Ante la imposibilidad de tomar una decisión unificada y consensuada, se ha acordado que cada pueblo decidirá individualmente si abrirá o no las piscinas

En este sentido, también impera la indecisión entre algunos ayuntamientos puesto

que, aunque el Consejo Local de Aragón recomendó no abrir piscinas hasta julio, las directrices alrededor del resto de meses no se han concretado.

En casos como Calaceite o Valderrobres, donde el número de turistas es especialmente relevante, la dificultad para poder abrir las piscinas con las medidas de seguridad es mayor. "No vemos nada clara la apertura de la piscina este verano y nos preocupa que estos espacios puedan convertirse en zonas de contagio", explicó la alcaldesa de Calaceite, Carlota Núñez.

Una de las problemáticas añadidas es la de la posible fluctuación de personas entre los pueblos: "si algunas piscinas abren y otras cierran, es muy posible que los vecinos se trasladen a los municipios más cercanos para bañarse, con todos los peligros que esto conlleva", remarcó Núñez.

Pero, paralelamente, el cierre de las piscinas puede conllevar también la saturación de las zonas de baños naturales. "Debemos recordar que la administración no recomienda el baño en estos espacios ya que, habitualmente, no se controla el acceso ni se pueden garantizar las medidas de seguridad", comentó Daniel Ferrer, alcalde de Fórnoles. Así lo ejemplifica La Portellada: "el pasado fin de semana El Salt estaba lleno. Para nosotros es inasumible poder tener un vigilante allí que pueda hacer una regulación", explicó la alcaldesa Gloria Serrat. Mientras, Beceite ya ha tomado una decisión firme: "cerraremos la piscina natural ya que no podemos garantizar el cumplimiento de las medidas que se requieren. Aun así, sí que continuaremos regulando el acceso a los espacios naturales como La Pesquera, limitando el aforo al 50% y estableciendo la necesidad de hacer una reserva previa mediante una aplicación digital", remarcó el edil de Beceite, Juan Enrique Celma.

## La Fase 3 ya permite viajar por todo Aragón

REDACCIÓN

Este mismo lunes 8 de junio las tres provincias aragonesas entraban en la Fase 3 de la desescalada propuesta por el Gobierno de España. La rapidez en la evolución de los hechos, a escala nacional e internacional, ha obligado a la adopción de medidas inmediatas y adaptadas a la situación continuamente.

Los datos recogidos hasta el pasado 7 de junio confirmaban la evolución positiva en la comunidad reflejando un contagio de tan solo 1,44 positivos por cada 100.000 habitantes aragoneses.

Así pues, las medidas se han flexibilizado y a partir de ahora las competencias de regula-



Los aragoneses ya pueden viajar entre las tres provincias. JP

ción recaen ya en el presidente autonómico, Javier Lambán. Además, para las próximas dos semanas se han flexibilizado medidas en los aforos de comercios, espacios comerciales, hostelería y restauración. Estos comercios pueden albergar un aforo de dos tercios del total, también dentro de las instalaciones. Los municipios de menos de 1.000 habitantes pueden disfrutar del 100% del aforo en estas instalaciones.

Desde este lunes se aplica también una de las medidas más esperadas por los habitantes de la comunidad: se autoriza a la libre circulación en toda la Comunidad Autónoma. A partir del pasado lunes los aragoneses ya pueden recorrer las tres provincias sin restricciones.

## » De Pueblo a Pueblo De Poble a Poble

# Los alumnos del IES Matarraña vuelven al centro para recibir tutorías y orientación

El centro ha extremado las medidas de desinfección y ofrece citas previas para regular el acceso

» PAULA VIVER

Desde el pasado 1 de junio los centros educativos volvían a abrir sus puertas a sus alumnos. El IES Matarraña acoge desde el pasado lunes especialmente a los alumnos que cursan finales de ciclo y cuya formación educativa futura depende de pruebas o calificaciones finales de este curso.

El Gobierno de Aragón decretó esta medida el pasado 14 de mayo para facilitar a los alumnos de 2º de Bachillerato y de los segundos cursos de Formación Profesional que puedan acudir a los centros, con cita previa, para acciones tutoriales, de cara a las pruebas que tienen que afrontar estos estudiantes. La medida, además, podía ampliarse a otros cursos y niveles si el profesorado y los equipos directivos lo considerasen necesario.

Los alumnos de 4º de ESO, de 2º de Bachillerato o del segundo curso de los Ciclos Formativos que ofrece el centro pueden acudir desde el pasado lunes para reforzar sus conocimientos o recibir orientación educativa de cara a sus próximas decisiones de cara a su futuro profesional. Las tareas de orientación también se han realizado a través de videoconferencias para facilitar la elección de itinerarios y optativas de cara a la matrícula en el próximo curso.

La jornada de puertas abiertas para el alumnado de 6º de primaria de los CRA y el CEIP Vicente Ferrer de Valderrobres se realizó de manera online a través de videoconferencias.

El centro informó a los alumnos y familiares de la disponibilidad de docentes y personal para que puedan acudir con todas las



Algunos alumnos han podido acceder de nuevo a las instalaciones. NDM

medidas requeridas. "En estos momentos contamos con servicios mínimos en todas las áreas y parte del profesorado. Además, hemos implementado medidas de obligatoriedad de uso de mascarillas en el centro, es indispensable la desinfección del calzado y de manos antes del acceso", explicó Ignacio Belanche, director del centro educativo.

De cara al próximo curso, el centro quiere implantar "una serie de medidas que nos permitan desarrollar nuestra labor docente con la máxima seguridad para alumnos y profesores". Asimismo, el Departamento de Educación aragonés ya trabaja un plan de contingencia que prevé un escenario de incorporación para septiembre, adaptado a las medidas higiénicas y de circulación y acceso que puedan presentarse, con diferentes escenarios en función de la situación sanitaria.

## Celebración online en el instituto por los finalistas de 'Ficcions'

» JOSÉ BLANCH

Los alumnos de la asignatura de catalán han participado por segundo año consecutivo en el concurso 'Ficcions'. Un certamen literario de escritura en catalán que este año ha contado con una participación total de 3.660 obras, de las cuales 35 son novelas de estudiantes del IES Matarraña. Además, 5 de los finalistas son alumnos del instituto.

El buen resultado en la participación y clasificación de las obras ha llevado al centro a realizar una fiesta online para celebrarlo. De esta forma, el pasado miércoles 27 de mayo hicieron una presentación en la que hablaron de todas las obras presentadas, tal como explicó Pepa Nogués, profesora de catalán del centro, "para nosotros el éxito es de todos los alumnos por su trabajo".

En el acto, los estudiantes presentaron sus creaciones, donde también par-



En la presentación de las obras participaron escritores y músicos. NDM

ticiparon en la lectura de textos Eva Latorre, las escritoras Coia Valls y Marta Momblant, y el historiador Carles Sancho. Un acto en el que tampoco faltó la música, ya que contó con la actuación en directo de Fernando Mallén y de una alumna que inauguró la fiesta con su violín.

Aparte de la celebración, entre los objetivos principa-

les se pretendía familiarizar a los alumnos con este tipo de entornos "para que así pierdan la vergüenza y que sea una parte más de la actividad que la expresión escrita", explicó la profesora.

La gala final de los premios será a finales de este mes, en un acto virtual donde los alumnos del instituto ya tienen asegurado el premio territorial del Matarraña.

## La escuela de adultos de Valderrobres se prepara para el final de curso

» JOSÉ BLANCH

El Centro Público de Educación de Personas Adultas de Valderrobres también ha visto afectados algunos de sus cursos debido a la crisis sanitaria. Unos cursos que ahora se aproximan a su final.

"Ha sido un curso difícil y raro, la enseñanza ha sido extraña", explicaba Ángeles Sahún, directora del centro de Valderrobres. En la medida de lo posible, la escuela se ha intentado adaptar a través de diferentes canales como el correo electrónico o WhatsApp. No obstante, tal como explicaba Sahún, "es imposible, la gente necesita al profesor para que los guíe y explique. Hemos hecho lo que hemos podido".

De un modo u otro, los estudios han continuado donde lo habían dejado. No obstante, el principal

problema para este tipo de educación es que la gran parte del alumnado es gente mayor que en su mayoría carece de ordenador o acceso a Internet.

Por otro lado, de cara al próximo curso todavía se desconoce la modalidad de las enseñanzas. El inicio de curso en septiembre se prevé que sea a distancia o semipresencial; aunque por el momento no está descartada la enseñanza presencial. "Nadie sabe cómo va a ser la enseñanza en septiembre, pero de una manera u otra allí estaremos", explicó la directora Ángeles Sahún.

Este viernes 12 de junio finaliza el periodo de admisión para realizar la secundaria a distancia que en esta ocasión, se podrá realizar de forma online sin necesidad de acudir presencialmente.

# Prioritzem la informació actualitzada i contrastada



## 3 eines digitals

per respondre els dubtes sobre la COVID-19 **a l' instant**



## Un bot a WhatsApp

Afegeix el **681 012 012** als teus contactes i escriu *'hola'*

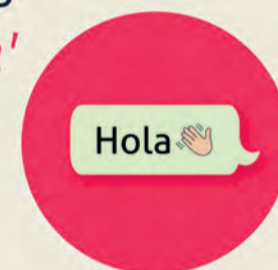

## Pregunta a gencat

El cercador de preguntes freqüents **[gen.cat/preguntescovid](https://gen.cat/preguntescovid)**



## Canal del 012 a Telegram

Atenció **personalitzada** i accés a les preguntes freqüents **@gencatBOT**

## » De Pueblo a Pueblo De Poble a Poble

# La Diputación de Teruel abre un sistema de cita previa para las oficinas de Identidad, Tributaria y Registro

» REDACCIÓN

La Diputación de Teruel ha puesto en marcha desde el pasado viernes la **solicitud de cita previa para los servicios de la Oficina de Acreditación de Identidad, la Oficina de Gestión Tributaria y Recaudación y las Oficinas de Asistencia en Materia de Registro**, tanto en las sedes de Teruel como las de Alcañiz.

Esta solicitud puede realizarse a través de la sede electrónica dentro del apartado Cita Previa, por teléfono o presencialmente. El ciudadano podrá elegir en ese momento el medio de atención por el cual quiere ser atendido entre los posibles para cada oficina; presencialmente o por teléfono.

Este sistema busca **facilitar el acceso de los ciudadanos a los servicios de la Diputación de una manera ágil y eficaz**, aprovechando las nuevas tecnologías para evitar desplazamientos innecesarios a los ciudadanos y que puedan obtener respuestas a sus necesidades y trámites ante la administración de la manera más rápida posible.

Además, es especialmente importante su puesta en marcha en las circunstancias actua-

**SERVICIOS CON CITA PREVIA**

- Oficina Acreditación de Identidad
- Oficina Gestión Tributaria y Recaudación
- Oficinas de Asistencia en Materia de Registro

**SELECCIONE AGENDA**

**Gest.Tributaria Teruel (aplazamientos, pago voluntario, domiciliaciones, actualización datos personales)**  
Horario: L-V de 9:00 a 14:00  
Primer día disponible: 08/06/2020

**Recaudación Oficina Teruel (trámites relativos a periodo en Ejecutiva)**  
Horario: L-V de 9:00 a 14:00  
Primer día disponible: 08/06/2020

**Recaudación Oficina Alcañiz (trámites relativos a periodo en Ejecutiva)**  
Horario: L-V de 9:00 a 14:00  
Primer día disponible: 08/06/2020

**DÍAS DISPONIBLES**

08/06/2020 - LUNES
09/06/2020 - MARTES
10/06/2020 - MIÉRCOLES
11/06/2020 - JUEVES
<b>12/06/2020 - VIERNES</b>
15/06/2020 - LUNES
16/06/2020 - MARTES
17/06/2020 - MIÉRCOLES
18/06/2020 - JUEVES
19/06/2020 - VIERNES
22/06/2020 - LUNES

**CITAS DISPONIBLES**

09:00	09:10	09:20
09:30	09:40	09:50
10:00	10:10	10:20
10:30	10:40	10:50
11:00	11:10	11:20
11:30	11:40	<b>11:50</b>
12:00	12:10	12:20
12:30	12:40	12:50
13:00	13:10	13:20
13:30	13:40	13:50

La Diputación Provincial de Teruel ha habilitado un sistema de citas para facilitar el acceso de los ciudadanos. *NDM*

les determinadas por la crisis sanitaria del coronavirus, con lo que **se evitan en lo posible los contactos innecesarios y sirve como medida de seguridad y limitación de aforo**.

El diputado delegado del Servicio de Personal, Nuevas Tecnologías y Administración Electrónica, **Antonio Amador**, explicó que "esta nueva utilidad por la sede electrónica permitirá al ciudadano seleccionar el servicio al que quiere acudir y elegir día y hora para evitar aglomeraciones y conseguir que las visitas estén planificadas". Así, solo se podrá acceder presencialmente a estos servicios con

cita previa por lo que los ciudadanos que se presenten en las oficinas de atención al público sin ella tendrán que solicitarla para que se les facilite según la disponibilidad de día y hora. A través del enlace a la cita previa de la sede electrónica es posible **seleccionar el servicio, la sede, el día y la hora** que mejor se ajusta a las necesidades del ciudadano, dentro del horario de servicio de la institución provincial. Una vez elegida la fecha, es posible seleccionar también **el método de atención disponible en cada caso, y añadir la información de interés para aclarar la consulta**.

Para evitar confusiones, se han dispuesto carteles informativos en las distintas sedes de los servicios para informar a quienes acudan allí presencialmente de este nuevo procedimiento. Además de la opción de hacerlo a través de Internet, también se podrá solicitar la cita previa presencialmente y llamando por teléfono directamente a los servicios.

La información con las normas generales de la solicitud están recogidas en el enlace de cita previa de la sede electrónica destinado a este procedimiento, al que se puede acceder también a través de la

página de la diputación provincial.

### Método de atención

La presencia del ciudadano con cita previa estará permitida **diez minutos antes de la hora de su cita**, para garantizar el orden de atención de las mismas. Si llegada la hora de su cita no hubiera comparecido, se mantendrán cinco minutos de cortesía pasados los cuales se anulará su cita. Al llegar a la entidad, podrá confirmar su presencia a través de la URL que recibió en el correo de confirmación de su cita. Por ello es importante **imprimir el resguardo de la cita previa dado que se le requerirá para acceder a las dependencias de la institución**.

Para la atención telefónica, alrededor de la hora de la cita la Diputación Provincial de Teruel se pondrá en contacto con la persona solicitante en el número de teléfono que haya sido facilitado al hacer la solicitud. Será necesario que la persona que haya solicitado la cita en esta modalidad esté atento a la llamada y localizable.

Si por cualquier motivo no pudiera hacer uso de su cita, se recomienda que el ciudadano anule su cita para que otras personas puedan hacer uso de ella.

Al comprar, al buscar profesionales, al planear una salida...

# VUELVE A SENTIR TERUEL

Con responsabilidad, apuesta por lo próximo, por lo local  
Juntos hacemos provincia



**Diputación de Teruel**

## Aragón entra en Fase 3

No bajas la guardia. Debemos ser aún más responsables y cumplir las medidas sanitarias para evitar la propagación del COVID 19



**Manten la distancia de seguridad** en las terrazas de bares y restaurantes, en las reuniones de trabajo y de amigos, haciendo deporte o en zonas de ocio.



Recuerda **utilizar mascarilla** y cumplir las medidas de higiene en lugares públicos y privados.



**Entre todos hemos llegado a la Fase 3** y pronto a la nueva normalidad.



**Sé respetuoso.** No demos pasos atrás. Tú eres el responsable. Todos somos responsables.

Sigamos progresando.

**Sé solidario. Hazlo por ti, por tus amigos, por tu familia.**

## » De Pueblo a Pueblo De Poble a Poble

# El melocotón de Mazaleón calcula unas pérdidas del 70% de la cosecha de este año

La tormenta dejó a su paso grandes daños para la principal fuente de economía de la localidad

» PAULA VIVER

La gran tormenta que pasó por el Matarraña el pasado miércoles 3 de junio dejó a su paso incontables pérdidas. **El sector de la agricultura es el más damnificado** después de que gran parte del Matarraña y el Bajo Aragón sufriesen el efecto de la alerta naranja por lluvias y tormentas que había informado la Agencia Estatal de Meteorología horas antes.

En tan solo unas horas se registraron ráfagas de viento de hasta 116 km/h en puntos del norte del Matarraña como en Mazaleón, donde las cosechas han sido la principal pérdida para la huerta de la localidad. La economía de este municipio, que acumuló en apenas minutos 14.6 mm de agua en forma de lluvia y granizo, subsiste en gran parte gracias a las cosechas estivas del melocotón. Una cosecha que daba comienzo este mes de junio y que este año ha quedado mermada casi por completo. **La precipitación en forma de granizo dejó a su paso decenas de frutos inaprovechables.** Gran parte



En algunas zonas la tormenta tiró al suelo gran parte de los frutos. NDM



Aún los frutos menos dañados no servirán para su comercialización. NDM

de la fruta quedó picada; otra, directamente fue arrasada por la tormenta.

Tan solo unas semanas de antes, **la cosecha de este año se preveía muy fructífera para la localidad.** La gran cantidad de precipitación acumulada durante el primer trimestre de 2020 y las condiciones climáticas hasta el momento habían dejado entrever una campaña que cosecharía entorno a los 2 millones de kilos en la localidad. "Será una campaña muy buena si no graniza, la calidad

será impecable", explicaba hace tan solo unas semanas a este medio el presidente de la **Cooperativa San Isidro de Mazaleón, Gregorio Celma.** La suerte no ha corrido de su lado. Tan solo unos días después, el trabajo de las decenas de agricultores que forman esta cooperativa se ha visto mermado.

No han sido pocas las voces que se han alzado pidiendo mejores coberturas para el mundo rural, la agricultura y la ganadería. "Estamos bajando todo el año para que

en media hora todo nuestro trabajo se eche por tierra. **Dependiendo de las aseguradoras, que nunca están de nuestra parte, podremos subsanar los gastos**", aseguró Celma.

La primera variedad del melocotón de esta cooperativa comenzaba a recogerse en las próximas semanas debido a la favorable climatología de esta temporada. "Toda esta variedad ya la damos por perdida al completo", afirmó Celma. La afectación en otras variedades que se recogen

hacia el mes de octubre variará según el peritaje. **A pesar de que los agricultores están a la espera de que se realicen los peritajes, se calcula una pérdida del 70% de la campaña después de valorar los daños de la superficie afectada.**

La principal problemática de este año para la Cooperativa de Mazaleón era la falta de personal y temporeros que llegan desde el extranjero. Un hecho que se paliará ya que la cantidad de kilos de fruta recogida será mucho menor.

## Las lluvias y tormentas persisten en la zona

» REDACCIÓN

Solo el primer trimestre de este 2020 acumuló más precipitación que todo el año anterior. Y es que a la borrasca Gloria se suma ya una de las primaveras más lluviosas de los últimos años.

En este sentido, **el embalse de Pena se encuentra al 95% de su capacidad total**, superando de esta manera con creces la media de los últimos 10 años, situada en un 70% de la capacidad. Solo durante el pasado 4 de junio los pluviómetros de esta estación meteorológica recogieron más de 50 l/m2, **la cifra más alta después de la tormenta Gloria** que superó los



La lluvia ha hecho que los ríos tengan un gran caudal. NDM

116 litros/m2 en tan solo 24 horas. En el norte del Matarraña los pluviómetros recogieron el pasado mes de mayo 129,8 l/m2, **superando los 420 litros en lo que va de año en Mazaleón.** Durante todo 2019 la localidad registró un 30% menos de precipitación.

En este sentido, la administración autonómica ya esta preparada, el Gobierno de Aragón activó el pasado día 3 de junio el Plan Especial de Protección Civil de Emergencias ante el Riesgo de Inundaciones en Aragón (PROCINAR) en fase de alerta debido a la previsión de fuertes lluvias y tormentas en toda la comunidad aragonesa.

**puyo** tecnológica  
servicios tecnológicos

DISTRIBUIDOR AUTORIZADO  
Internet - Móvil - Fijo

pepephone.com  
LLAMAYUA\*  
móvil

MÁSMÓVIL  
yoigo

Instalación y alta gratuita  
Internet y Fijo por 16,90€ al mes

30  
megas

embou  
GRUPO MASMOVIL

15 años  
#conectando  
#Aragón

Nuevas Tecnologías - Telecomunicaciones - Energías renovables - Inmotica  
Valderrobres: Santiago Hernández Ruiz 53 Telf 978850060 - Alcañiz: Galan Bergua 5, Telf 978079167 - Teruel: Ronda de Ambeles 50, Telf 978 20 94 00



# Arcoiris invierte 250.000 euros en la reparación de los daños ocasionados por la borrasca Gloria

El hangar de la fábrica de piensos de GUCO y parte del tejado de la planta de Virgen de la Fuente de Valderrobres fueron las infraestructuras que sufrieron daños más importantes durante el temporal



La reconstrucción del hangar de la fábrica de piensos de GUCO está prácticamente finalizada. NDM



Zona de secado de la planta de Virgen de la Fuente. NDM

## REDACCIÓN

Las sociedades pertenecientes al **Grupo de Empresas Arcoiris** están llevando a cabo en las últimas semanas las actuaciones necesarias para establecer la normalidad en las instalaciones que sufrieron los daños más importantes a mediados del pasado mes de enero a causa de la borrasca Gloria que afectó gravemente al territorio causando pérdidas muy importantes.

A pesar de que el temporal afectó a diversas instalaciones de las empresas pertenecientes

a Arcoiris las principales afectaciones se concentraron en la fábrica de piensos y en la planta de Virgen de la Fuente, ambas situadas en Valderrobres.

En la fábrica de piensos de GUCO la borrasca Gloria causó el derrumbe del hangar destinado al almacenamiento. Mientras que en la planta de Virgen de la Fuente propiedad de SOINCAR la acumulación de nieve unida a las fuertes precipitaciones causaron el hundimiento de parte de la techumbre de la instalación afectando además a los sistemas de refrigeración de la misma.

**Para la reconstrucción del hangar en la fábrica de pienso GUCO ha invertido alrededor de 100.000 €.** La actuación ha consistido en el derrumbe total de la edificación afectada y la construcción íntegra del nuevo hangar. **Las obras están prácticamente terminadas** a falta de unos pequeños detalles. Unos trabajos que está previsto que se efectúen inmediatamente. Además, en esta última semana también **se ha procedido al desmontaje de la carpa que se habilitó, provisionalmente,** en la planta de fabricación de GUCO para sustituir de forma

provisional el espacio de almacenamiento de la fábrica de piensos.

En lo que se refiere a la planta de Virgen de la Fuente, **SOINCAR ha invertido en la reparación de los daños sufridos alrededor de 150.000 euros.** La actuación, que se encuentra en una fase avanzada, se inició con la retirada de las placas de fibrocemento que formaban parte del tejado para continuar con su reconstrucción. En una zona de las afectadas, en la parte de elaboración y cámaras, la reparación ha consistido en la renovación de parte de las vigas

de la estructura de la cubierta y las placas de la misma. En la otra zona de la planta donde se produjeron daños fue en la parte de secado. En esta zona además de afectar a la cubierta y a su estructura se produjeron daños en el falso techo de la instalación y en conductos del sistema de refrigeración.

Según **Juan José Moles, Director General de Arcoiris** "estas son inversiones fundamentales y son actuaciones que eran completamente necesarias para volver a la normalidad tras la borrasca Gloria en estas plantas de producción".

## Abierto el plazo de solicitud de ayudas por el temporal

### REDACCIÓN

Cuatro meses después pueden comenzar los trámites para recibir subvenciones por el temporal Gloria que arrasó el Matarraña el pasado 22 de enero. Explotaciones privadas agrícolas y ganaderas y edificios públicos quedaron totalmente maltrechos debido a la fuerza con la que la precipitación en forma de nieve cayó en el territorio durante varias jornadas seguidas.

Finalmente, el pasado 26 de mayo el Ministerio de Agricultura, Pesca y Alimentación abrió el plazo de presentación de solicitudes a las subvenciones **a explotaciones agrícolas y ganaderas afectadas por el temporal Gloria.** Estas ayudas están catalogadas como medidas urgentes adoptadas por el Gobierno de España para paliar los daños causados por el temporal que la Comarca del Matarraña solicitó declararse como zona catastrófica.



Los afectados pueden solicitar ayudas para paliar los daños. NDM

**Cada afectado podrá recibir hasta la cuantía equivalente al 70% de los daños peritados y hasta un importe máximo de 8.000 euros.**

Por otro lado, el Gobierno de Aragón informó este 3 de junio de que se destinarán 20 millones de euros en préstamos para los afectados por la borrasca Gloria, haciendo especial hincapié en la provincia turolense y la comarca de Calatayud. El objetivo de estas ayudas es bonificar a los titulares de explotaciones agrícolas o ganaderas afectadas por estas adversidades climatológicas.

El objetivo principal de estas ayudas es intentar paliar la situación extrema en los pequeños municipios que vieron mermados sus negocios particulares.

A pesar de la gravedad de los daños, con la concesión de las subvenciones o préstamos se pretende reactivar la economía agrícola y ganadera y asegurar la producción a pesar de sus efectos adversos.

## » De Pueblo a Pueblo De Poble a Poble

# Un 60% de la población de la cabra montés de Peñarroya está afectada por sarna

La problemática con la población perjudica a la economía que se genera en el sector cinegético del territorio

» REDACCIÓN

En los últimos años la enfermedad parasitaria de sarna sarcóptica ha azotado a la población de cabra montés de Castellón, Tarragona y, ahora, Teruel. En el Matarranya, el pasado año los casos registrados fueron pocos. No obstante, este último año la enfermedad se ha extendido y **se calcula ahora que haya podido afectar, al menos en Peñarroya de Tavins, a un 60% de la población**, según el presidente de la Asociación de Cazadores de Peñarroya, Juan Carlos Anglés. "No es algo que podamos asegurar, pero en los cotos colindantes las bajas han sido de un 95% de población", aseguraba Anglés. Por ello, se prevé que **a finales de este año la población se pueda reducir en un 90%**. Una situación provocada por la superpoblación de estos animales, que ha facilitado la propagación.

Como medidas para frenar el contagio **se intentó un tratamiento mediante pienso con paramectina**, un antiparásito. No obstante, tal y como explicó el presidente de los cazadores, "No puedes controlar lo que va a comer un animal salvaje. Ni las autoridades competentes lo han respaldado, ni nosotros tampoco".



Un ejemplar infectado por sarna buscó refugio en el municipio de Peñarroya. NDM

La sarna provoca en estos animales caída de pelo y fuertes fiebres. En consecuencia, las cabras buscan refugio incluso dentro de las poblaciones. **En Peñarroya recientemente fue hallado un ejemplar dentro de la parte alta del pueblo**, al igual que en Beceite a raíz de la nevada de enero.

La problemática con la población afecta también a los cotos de caza y **repercute en sectores como la restauración o la hostelería**. La caza de cabras es un reclamo turístico y deportivo que reporta gran cantidad económica al Matarranya debido al alto nivel adquisitivo de quienes lo practican.

Tanto individuales como empresas verán ahora mermados estos ingresos durante varios años, ya que "un buen ejemplar de macho montés son unos 12 años, si ahora nos quedan ejemplares de dos años, **necesitaríamos mínimo una repoblación de 10 años**".

Además, desde las agrupaciones de cazadores reclaman que así **no tiene sentido mantener las tasas de los cotos**. Hasta ahora, los propietarios ceden los terrenos y la sociedad de cazadores es la que gestiona y da una prestación económica a cada propietario en función de las hectáreas que aporta.



Los cuatro operarios han trabajado ya casi en todos los pueblos. NDM

## La cuadrilla forestal de la Comarca actúa en la limpieza municipal

» REDACCIÓN

Desde el pasado mes de mayo la administración comarcal presta servicios de **mantenimiento forestal a los 18 municipios del territorio**. La cuadrilla, formada por cuatro operarios, ha actuado prácticamente en todos los municipios, al menos, durante un día en las últimas semanas.

En estas labores, los operarios se encargan de acondicionar el entorno de la localidad y asegurar su correcto mantenimiento. "Este año hemos centralizado nuestras labores en la siega de las inmediaciones de las localidades. Debido a las grandes precipitaciones, es en lo que más se nos ha requerido", explicó **Xavi Fortuño**, técnico comarcal. En este caso, la pandemia mundial no les ha afectado al flujo de trabajo. La cuadrilla

ha aprovechado estas semanas para realizar una **ronda de reconocimiento de estructuras** e infraestructuras naturales cuyo mantenimiento es de competencia comarcal como por ejemplo, los senderos de Pequeño Recorrido o PR del territorio.

Posteriormente, los operarios comenzaron con los trabajos de limpieza. Unas labores que se centran en **minimizar los riesgos de incendios forestales** que acechan durante los meses estivos y en asegurar la limpieza y el correcto estado de las inmediaciones de los municipios.

Los ayuntamientos, además, pueden contratar los servicios de la cuadrilla y del número de operarios y maquinaria que necesiten. En los próximos días finalizarán estas labores en los últimos municipios.

COMARCA DEL  
**matarranya**

La Comarca del Matarranya continua

treballant pel territori

La Comarca del Matarranya

continua trabajando por el territorio

Atención en la sede comarcal preferentemente telefónica y telemáticamente. Presencial con CITA PREVIA

ATENCIÓN PRESENCIAL SERVICIOS SOCIALES EN LOS MUNICIPIOS CON CITA PREVIA OBLIGATORIA

Servicios Sociales, Deportes y Juventud:  
**978 89 08 82.**

Turismo, Cultura, Patrimonio Cultural, PIC,  
Medio Ambiente, Consumo, Empleo: **978 89 08 81**  
Administración, Servicio de Recogida de  
Basuras, otros: **978 89 08 60**



## El Ayuntamiento de Ráfales invierte 8.000 euros procedentes del FIMS en arreglar la calle Canterías

➤ SABINA COLOMÉ

Desde que el proceso de desescalada ha permitido reiniciar algunos de los proyectos previstos, el Ayuntamiento de Ráfales no ha cesado su actividad. Y es que después de construir columbarios en el cementerio municipal y de que la Diputación Provincial de Teruel emprendiera el arreglo de los desperfectos causados por el temporal Gloria, desde el consistorio han llevado a cabo mejoras en uno de las calles del pueblo.

Se trata de una obra que se

ha realizado gracias a la subvención solicitada para el FIMS 2019, que se otorgó por un valor de **8.000 €**. "Es un proyecto que ya quería llevar a cabo el anterior edil, con el objetivo de arreglar todas las calles del municipio", explicó el alcalde **Juan Ramon Arrufat**.

En concreto, la calle que se ha arreglado es una de las afueras, **la Canterías**. Unas obras que se han visto condicionadas por las últimas lluvias pero que ya se han podido finalizar. **Las mejoras no sólo han rehecho el pavimento, sino que se**



En la vía se ha mejorado el pavimento y se ha cambiado la instalación del agua. NDM

ha aprovechado para cambiar toda la instalación del suministro de agua. "Teníamos muchos problemas en las tuberías, que ocasionaban grandes fugas de agua, con el consiguiente sobre coste", incidió Arrufat.

A la espera de la publicación de la solicitud del FIMS de este año, el Ayuntamiento ya tiene planificado a que quiere dedicar la próxima subvención: **instalar placas solares con el objetivo de distribuir su producción a los locales municipales, ahorrando costes en la factura de la luz.**

## Lledó mejorará algunas vías y cubrirá parte del polideportivo municipal

➤ SABINA COLOMÉ

Lledó también ha visto retrasados la mayoría de sus proyectos locales por la crisis sanitaria. "No quisimos que entraran en el municipio trabajadores de fuera. Ahora estamos retomando las obras poco a poco", incidió la alcaldesa, **María Teresa Crivillé**.

Gracias a fondos propios del consistorio y al FIMS 2019, **Lledó está emprendiendo la mejora de algunas calles**. De entrada, la vía de enfrente del bar estaba dañada y había acumulado una gran cantidad de humedad. "El técnico municipal propuso que, aprovechando las obras

de mejora, dejáramos secar el suelo al natural con el objetivo de eliminar la humedad", explicó Crivillé.

Paralelamente, el Ayuntamiento comenzará a acometer **las obras de mejora de una de las calles más largas del pueblo**, donde se prevé no sólo arreglar el pavimento sino, a la vez, aprovechar para mejorar los desagües y otras instalaciones.

Además, gracias a la subvención de casi **80.000 €** otorgada por el FITE, la localidad podrá cubrir la mitad del polideportivo. "Necesitamos un espacio exterior cubierto donde poder celebrar actividades", remarcó la alcaldesa.

## Fuentespalda mejora edificios y crea unos baños públicos

➤ SABINA COLOMÉ

El FIMS 2019 aportó una cantidad de **27.000 €** a Fuentespalda, que ha hecho posible la ejecución de dos obras.

Y es que algunos de los edificios públicos sufrían humedades y, gracias al estudio de estas, se detectó que se originaban en el tejado del frontón y en la terraza de un piso propiedad del Ayuntamiento. "Con la sustitución de la claraboya del frontón y el arreglo del tejado y terraza del piso hemos conseguido frenar la humedad, que también afectaba a la consulta médica i al local de la comisión de fiestas", explicó la alcaldesa, **Car-**



Los baños públicos eran una necesidad según el Ayuntamiento. NDM

**men Agud.**

Además, se ha aprovechado para instalar una claraboya en el patio de la consulta médica, por lo que ahora se podrá transitar, en días lluviosos, desde el local de la Caja Rural hasta la calle San Miguel sin mojarse.

Aparte, también se han creado unos baños públicos en la misma zona. En concreto, son unos servicios adaptados para hombres y mujeres. "Era una obra necesaria tanto para los turistas, los vecinos como para los vendedores del mercado".

## Arens construirá una piscina integrada en el entorno

➤ SABINA COLOMÉ

El FITE 2018 concedió en Arens de Lledó casi **90.000 €** para hacer una piscina. Con ello, la corporación municipal apostó por un concepto innovador: una piscina integrada dentro de un espacio natural.

Planteada la idea, en agosto del año pasado se hizo una consulta ciudadana para proponer a los vecinos este nuevo concepto de piscina, el cual fue aceptado con una amplia mayoría.

La piscina se situará en unos bancales que son propiedad del ayuntamiento y que se encuentran cerca de la iglesia. Aprovechando los elementos naturales del emplazamiento y los recursos de la tierra, se planteará una piscina recreativa con di-



Arens visto desde la zona donde irá la piscina municipal. NDM

ferentes profundidades. "En lugar de hacer los vasos clásicos con un forjado de cemento y cobertura de azulejos, se aprovechará la forma natural del terreno y se hará un recubrimiento de un material tipo cuarzo, al que se le dará un color natural y diferentes texturas", explicó el alcalde **Xavi Cortés**.

Pero no sólo se prevé un espacio de baño sino también toda una área recreativa, en la que habrá un paseo con un pequeño arroyo, un bar tipo 'vending', los servicios habituales de la piscina e, incluso, un escenario para poder celebrar actos durante el verano.

En total se prevén tres fases que se finalizarían antes del fin de la actual legislatura, es decir, en los próximos tres años.

## » De Pueblo a Pueblo De Poble a Poble

# Lledó disfrutará de la Ronda de Boltaña en 2021

» SABINA COLOMÉ

Casi desde la misma toma de posesión del cargo como alcaldesa de Lledó, **María Teresa Crivillé** visualizaba un espectáculo de la Ronda de Boltaña en el municipio. Y es que el próximo 27 de junio este pueblo tenía previsto acoger a la emblemática banda aragonesa.

Aunque inicialmente, y a la espera del avance de las medidas decretadas por el Gobierno, se planteó, conjuntamente con la propia Ronda, la posibi-

lidad de mantener la cita pero con un aforo más reducido y acentuando las medidas de seguridad, finalmente se decidió cancelar. "Lo primordial es la salud de todos y, tal como aconsejan las autoridades sanitarias, lo aplazamos. Ya tendremos otra oportunidad para disfrutar de la Ronda de Boltaña en Lledó", declaró la alcaldesa, María Teresa Crivillé.

Una jornada que se preveía de convivencia y con gran afluencia de público en el municipio, para la que se había



Lledó deberá esperar un año para ver en directo a la Ronda de Boltaña. NDM

preparado una comida popular y una ronda por las calles, para los que ya se había contratado el catering y los diferentes servicios.

Al menos, aunque queda pendiente concretar una fecha para el próximo año, **la alcaldesa ha remarcado que, si todo va bien, en 2021 la Ronda de Boltaña llegará a Lledó.** "Se nos pone la piel de gallina al pensar que esta agrupación tan famosa, que cierra las Fiestas del Pilar en Zaragoza, estará en nuestro pueblo".

## Preocupación por la ermita de San Lamberto en Peñarroya

» JOSÉ BLANCH

La antigüedad del templo, las continuas lluvias y el temporal Gloria han afectado a la estructura, que presenta grietas en las paredes y complicaciones en el cubierta. Parte del tejado, así como la viga central, se han desplazado. Los daños ya han sido notificados al ayuntamiento.

El 21 de junio Peñarroya tenían prevista la celebración de San Lamberto, que finalmente ha sido cancelada.



Las masías vecinas a la ermita se reunieron para analizar los desperfectos. JBL

## Se retoma la celebración de bautizos, comuniones, bodas y confirmaciones

» JOSÉ BLANCH

La crisis sanitaria obligó a cancelar estos actos religiosos, pero con la paulatina vuelta a la normalidad ya podrán celebrarse atendiendo a las indicaciones del arzobispado de Zaragoza y las recomendaciones del Gobierno.

De esta forma, las comuniones se celebrarán durante el mes de julio y

septiembre e incluso después del Pilar, aunque es incierto debido al posible rebrote. Este 2020 en el Matarraña tenían prevista su primera comunión unos 25 niños y niñas.

En cuanto a las confirmaciones, quedan aplazadas para otoño. Los bautizos y bodas, que ya se pueden celebrar con limitación de aforo e invitados, han sido canceladas y pospuestas en su mayoría.



### Applacarta

la carta digital para restaurantes

**Crea tu carta digital para tu bar o restaurante. desde tan sólo**

**9,99 €/mes**

**Infórmate: 669 81 64 88**  
**masmut@telefonica.net**  
**ventas@applacarta.es**

## QUÉ ES

**Carta digital, pago, ofertas, fidelización, encuestas, reservas, venta on-line...**

No requiere conocimientos de programación. Diseñada para cualquier tipo de restaurante.

Tus usuarios escanearán el QR en la mesa, verán tu carta y podrán elegir pedir, llamar al camero, o pagar desde el mismo dispositivo.

Compatible con todos los navegadores, sistemas operativos, ordenadores y tablets del mercado.

Crea tu carta con tu estilo, personaliza precios y cambia el menú cuantas veces quieras.

Mejora la experiencia de tus clientes y aumenta tus ventas diferenciandote de la competencia.

Si tienes dudas nuestro técnico te ayudará con cualquier problema.





# El proyecto La Era Rural busca a jóvenes emprendedores en el medio rural aragonés

El objetivo es crear una red de emprendedores rurales para darles visibilidad y apoyar sus proyectos

▶ JOSÉ BLANCH

La Era Rural es un proyecto que nace para **dinamizar el entorno rural de Aragón dando ayuda y visibilidad a las iniciativas de emprendimiento juvenil**. Su objetivo principal es crear una red para apoyar a los jóvenes a desarrollar sus ideas y proyectos en las zonas rurales. En definitiva "el proyecto ofrece visibilidad y da a conocer que en el mundo rural hay muchos proyectos, iniciativas y organizaciones que se están moviendo y merecen ser conocidas", explicó la dinamizadora Ana Omella.

Entre las diferentes cosas que aporta "La Era", **permite crear un espacio online para cada emprendedor**, para que así pueda presentar el proyecto. Además, 'La Era' **coloca, literalmente, en el mapa a los emprendedores a través de un plano interactivo de Aragón** en el cual se encuentran todos los jóvenes clasificados por zonas. Además, mediante el foro de la plataforma se pueden conocer otros proyectos y personas, "a veces te sientes muy solo cuando emprendes", aseguró Omella. La Era Rural también ofrece formaciones online, becas y talleres.



En el mapa se encuentran todos los emprendedores registrados por zonas. NDM

Por el momento, **catorce emprendedores del Matarranya ya están registrados** en "La Era". Los proyectos que forman parte de la red son muy variados. "No se tratan de un ámbito en concreto, simplemente es para jóvenes emprendedores, cualquiera que necesite un apoyo y acompañamiento". También pueden formar parte del proyecto asociaciones que dinamicen los pueblos o proyectos sociales, no tienen por qué ser empresas.

Para solicitar más información se puede contactar con Ana Omella o el Departamento de Juventud de la Comarca.

## Reabre el Museo Juan Cabré con la exposición de Yeste y Lafarga

▶ REDACCIÓN

Los museos del territorio retoman su actividad normal después de varios meses cerrados al público. El Juan Cabré abrió sus puertas el pasado jueves día 4 y lo hizo por fin con la exposición 'El **palacio oculto de las siete puertas**' que había de comenzar a visitarse antes de que se declarase el estado de alarma. De hecho, con motivo de la celebración del Día Internacional de la Mujer, el museo, en colaboración con la Asociación de Mujeres y Consumidores Kalat-Zeyd y el Ayuntamiento, pretendían presentar el espacio el pasado viernes 13 de marzo, jornada en la que se anunció el decreto de estado de alarma a nivel nacional.

Después de la reciente la reapertura, se puede



El museo Juan Cabré ha abierto con 'El palacio oculto de las siete puertas'. NDM

contemplar la exposición de dibujos que **Paco Lafarga ha creado para ilustrar el libro-cuento escrito por Yol de Yeste**. En total, componen la exposición unas 35 ilustraciones realizadas a lápiz y carbón sobre papel.

La obra de Yeste se trata de un libro escrito a modo de poemas en el que Yol de Yeste rescata una de las leyendas orales contadas por su bisabuelo, "el papá

Manuel", que **empieza en el palacio de la Aljafería y termina en los puertos de Beceite**.

En el libro inspirado en el Matarranya, aparece la protagonista de sus libros "la niña del pañuelo", que es el personaje principal de su primer libro 'Sueños desde el silencio'. El personaje es una representación de la misma autora pero unos años atrás.

## Inhóspitak abrirá puertas el 6 de julio, como todos los centros de Dinópolis

▶ REDACCIÓN

El **parque temático turo-lense Dinópolis abrirá sus puertas a partir del próximo día 6 de julio**, una vez se hayan adoptado todas las medidas higiénico-sanitarias previstas en la legislación vigente para paliar los efectos del COVID-19. **Todas ellas quedarán recogidas en un Plan de Contingencia cuyo objetivo es garantizar la mayor seguridad tanto para sus empleados como para los visitantes**. Por lo que respecta a las medidas de protección que se van a adoptar, se encuentra el uso obligatorio de mascarilla en todas las instalaciones, así como la disposición de hidrogel en todas las zonas para desinfección de manos. Por otra parte, se ha reducido el aforo para favorecer en todo

momento el distanciamiento social, y conseguir así que los visitantes puedan disfrutar del parque con total tranquilidad. Por ello es por lo que se recomienda la compra de las entradas vía online para que los visitantes tengan garantizado el acceso en la fecha deseada. Por otra parte, se mantendrá el habitual horario de apertura previsto inicialmente para esta temporada, de manera que, **durante los meses de julio, agosto y hasta el 7 de septiembre, estarán abiertos todos los días de la semana**. Además, Dinópolis propone un nuevo reto y aventura bajo el nombre: "Descubre el misterio del yacimiento", dentro del programa 'Pequevisitas'. Una iniciativa mediante la cual los más pequeños podrán demostrar sus dotes para descubrir los distintos retos.

# matarranya media.

sempre al costat del territori

notícies, fotogaleries, podcats, opinió, vídeos, streamings i molt més

# LA COMARCA DEL MATARRAÑA MEJORA LA SEÑALIZACIÓN DE LOS SENDEROS DE PEQUEÑO RECORRIDO (PR)

LOS MONITORES DEPORTIVOS, QUE HAN CANCELADO SUS CLASES DURANTE LA PANDEMIA, SE ORGANIZAN EN PEQUEÑOS GRUPOS PARA PEINAR LA TOTALIDAD DE RUTAS EN LA COMARCA

► PAULA VIVER

El departamento de Deportes de la Comarca del Matarraña está **mejorando la señalización de los PR o senderos de Pequeño Recorrido**. Estos senderos, señalizados con marcas en el camino de color blanco y amarillo, recorren tramos **desde los 860 metros en la ermita de San Rafael hasta la ruta de las Rocas del Masmut en Peñarroya de Tastavins**, repartiéndose por los 18 pueblos del territorio comarcal. Son rutas de una dificultad no muy elevada que también discurren por grandes pendientes o elevaciones del territorio.

Los monitores de las actividades deportivas, que durante estos meses han visto suspendidas sus clases habituales, han organizado **grupos de dos o tres personas** mediante los que han recorri-

do los senderos distribuidos por el Matarraña. Durante las andadas organizadas se están revisando las rutas, su accesibilidad y el buen estado de los caminos. "Hemos aprovechado que los monitores no pueden realizar sus actividades deportivas para realizar estas tareas", explicó **Salome Roquer**, técnica del departamento en la Comarca. En caso de que haya que mejorar el tramo, realizar tareas de desbrozamiento o accesibilidad, el departamento de Medio Ambiente es el encargado de adecuar estos senderos para su correcto estado y mantenimiento a lo largo de los años.

El objetivo es que los senderos estén en un óptimo estado **de cara a los próximos meses de verano en los que se espera una máxima afluencia de visitantes** en los núcleos rurales alejados



Los monitores deportivos recorren y mejoran la señalización de las rutas. NDM

de los posibles brotes del COVID-19.

En algunos casos, el departamento ha detectado señalizaciones que han quedado ocultas con el paso de los años debido a la flora natural o incluso señalizaciones confusas en algunas bifurcacio-

nes concretas. "Es cierto que en algunos casos nos hemos topado con quejas u opiniones negativas de los usuarios debido a la desaparición de las pinturas que señalizan este tipo de rutas", admitió Roquer.

Desde la administración

comarcal el objetivo es ofrecer una experiencia óptima para cualquier tipo de usuario, tanto los que se conocen el sendero y pretenden disfrutar de la naturaleza, como para quienes necesitan la señalización de la ruta concreta. **"Es estrictamente necesario que todas las rutas estén perfectamente señalizadas para no inducir a error en ninguno de los casos"**, explicó Roquer, "cualquier tipo de desorientación podría desembocar en la pérdida de cualquier visitante".

Aunque desde la Comarca se pretende acondicionar la mayor parte de tramos posibles en el Matarraña, bien es cierto que los senderos de mayores distancias conocidos como GR o senderos de Gran Recorrido son competencia de la administración general, quien se ocupa de su mantenimiento.

## EL AYUNTAMIENTO DE LA FRESNEDA PREPARA UN CAMPUS DEPORTIVO PARA ESTE VERANO

► REDACCIÓN

A partir del 15 de junio La Fresneda pretende revitalizar sus instalaciones deportivas. El Consistorio de la localidad prepara **un campus deportivo y de psicomotricidad que dará comienzo inminente-mente**.

El equipo de gobierno liderado por **Frederic Fontanet** busca "volver a la normalidad después de tantos meses en casa". La propuesta deportiva está dirigida a dos grupos de edad. Por una parte, los más pequeños, nacidos entre 2014 y 2017, realizarán ejercicios de psicomotricidad. Por otro lado, el grupo de edad del campus deportivo comprenderá las edades de entre 6 y 14 años y se centrarán en todo tipo de deportes desde bádminton hasta fútbol. En total, **hasta 20 niños** podrán



El campus tendrá lugar en las instalaciones deportivas del municipio. NDM

disfrutar de esta propuesta, cumpliendo con el aforo permitido por las administraciones nacionales.

Las actividades están permitidas por el Gobierno de España y cumplirán con las medidas oportunas para evitar la propagación del COVID-19. "El campus se realizará en las instalaciones deportivas, un recinto amplio que permite guardar la distancia de se-

guridad en todo momento", aseguró el primer edil de La Fresneda. Además, desde el Ayuntamiento han sometido a todos los monitores del campus a las **pruebas frente al COVID-19 y estos irán protegidos con mascarillas**.

El campus se alargará hasta finales de julio y los alumnos podrán asistir intermitentemente durante las semanas que quieran.

## EL EQUIPO MATARRAÑA TEAM PROPONE UNA COMPETICIÓN DEPORTIVA ONLINE



A pesar de la difícil situación, la agrupación sigue activa. NDM

► SABINA COLOMÉ

El **Matarraña Team** ha elaborado dos nuevas iniciativas para dinamizar el deporte de montaña.

Por un lado, el equipo ha creado una competición online con la aplicación STRAVA. **Accediendo al perfil 'Matarraña Team-Kms por un sueño', se pueden descubrir rutas virtuales por**

**el territorio** y competir en ellas.

Paralelamente, el pasado 6 de junio **se subió seis veces al Periganyol** con el objetivo de visibilizar a los seis patrocinadores del equipo. La ruta supuso un total de 24 km de recorrido y 2.000 m de desnivel positivo, recorrido en su totalidad por Carlos Jávega, y acompañado por otros corredores.

# El hotel de 5 estrellas La Torre del Marqués abrirá sus puertas en julio en Monroyo

El establecimiento había programado su apertura para el mes de abril y ahora espera a que las autonomías vecinas puedan viajar entre comunidades para recibir a sus primeros clientes

## REDACCIÓN

El hotel La Torre del Marqués pretende abrir sus puertas durante la segunda semana de julio. Después de que se programara su apertura al público para el pasado mes de abril, los próximos propietarios de este exclusivo alojamiento en el Matarraña tuvieron que aplazar la inauguración de sus instalaciones de nuevo. La apertura de puertas del hotel actualmente depende de la evaluación favorable de la actual pandemia a causa del COVID-19, que fue también el principal hecho por el que se ha visto aplazada.

En total el establecimiento abrirá casi un año más tarde. Las obras del recinto comenzaron en julio de 2018 y las previsiones eran de abrir durante el mes de septiembre de 2019. Aun así, los retrasos sumados a la gran afectación que tuvo la borrasca Gloria en el mes de enero en el Matarraña y la pandemia del COVID-19 han impedido que sucediese así. El copropietario del hotel, **Óscar García**, afirmó que "durante la borrasca Gloria el temporal impidió el acceso a los operarios durante tres semanas". Además, numerosos desperfectos hicieron que aplazasen su apertura finalmente al mes de abril. El cierre total del sector hotelero durante estos meses ha vuel-



El establecimiento está trabajando en los últimos retoques para poder recibir en breve a sus primeros clientes. JP

to a retrasar una apertura que todavía no está a punto. **Actualmente, los propietarios se centran en acabar de instalar el mobiliario y realizar los últimos retoques para la apertura de las instalaciones.**

Un espacio de naturaleza y arquitectura que ha supuesto una gran inversión para los propietarios. En total, **cuatro millones de euros se estima que se hayan invertido en las inmediaciones.** "Hemos tenido muchas cosas en cuenta, por ejemplo, el asfaltado de

los caminos de acceso a las instalaciones. Uno de nuestros objetivos son las bodas y el polvo es uno de los principales impedimentos que ponen los Wedding Planners", explicó el propietario, que ha invertido unos 1,3 millones de euros solo en trabajos de rehabilitación de exterior. Los 2,7 millones restantes se invirtieron en la rehabilitación del edificio.

En el momento de su apertura, este lujoso establecimiento contará con **18 habitaciones** de diferente tipo-

logía, **salones de eventos y un gran spa completamente acondicionado con salas de masaje, baño turco y sauna.** El espacio cuenta con una gran piscina al exterior y grandes jardines.

La restauración y los maridajes también están contemplados desde la gerencia del hotel. En el espacio se podrán degustar todo tipo de exquisiteces y bodegas nacionales haciendo especial hincapié a **los productos ecológicos y de kilómetro cero.** En las mismas inmediaciones los

propietarios cultivarán su propio huerto para sostener este tipo de restauración.

**La página web del establecimiento ya está aceptando reservas a partir del próximo mes de julio.** Además, para la reapertura de la Torre del Marqués la gestión ha implementado las recomendaciones de la OMS para salvaguardar el bienestar de los clientes y del personal del hotel. Los procedimientos de limpieza y desinfección se extremarán y todo el personal utilizará los sistemas de desinfección comunes. Además, los alojados podrán disfrutar del desayuno en las habitaciones y el restaurante tan solo se utilizará bajo reserva y con aforo limitado. La recepción del hotel y las zonas comunes reacondicionarán para asegurar la distancia de seguridad entre todos los que tengan acceso a las instalaciones. Por su parte, el personal del centro recibirá formación continuada sobre los nuevos protocolos y hábitos adquiridos durante el brote del COVID-19. Esta es una de las mayores apuestas de La Torre del Marqués. **En total, el establecimiento pretende crear 10 puestos de trabajo fijos** en el territorio durante todo el año. **En temporada alta, calculan que 32 personas se podrían sumar a su plantilla** creando así nuevos puestos de trabajo intermitentes en el Matarraña.



Segurana Lombarte

Carpintería • Muebles de cocina  
Exposición de muebles

---

Cortes de Aragón, 67  
Tel y Fax: 978 85 04 08

Biar, 13  
Tels. 978 89 02 84 - 978 89 01 19

44580 Valderrobres ( Teruel)



LA CANTONADA

Vine a provar la nova carta!!

Bocates - tapes - plats combinats

Av. Catalunya, 40, 44610 Calaceit  
978 85 41 81

**SERVICIO A DOMICILIO**

Pedidos por teléfono o whatsapp

**660 04 84 45**



**radio matarranya**  
107.7 · matarranya.media (endirecte)

NOTICIES DEL

**matarranya**

**matarranyamedia.**

Anúnciate haz Matarranya / Anuncia't fes Matarranya

669 81 64 89 - radiomatarranya@gmail.com · 669 81 64 88 - masmut@telefonica.net

Calaceite adoró a la Santa Espina siguiendo  
**todas las medidas de seguridad**



Durante la celebración se siguieron estrictamente todas las medidas de seguridad exigidas por las autoridades. JP



Los fieles adoraron la reliquia con una reverencia. JP

➤ SABINA COLOMÉ

La crisis sanitaria derivada del COVID-19 está ocasionando la cancelación de actividades y celebraciones en todos los pueblos del Matarraña. Desde la suspensión de algunas ferias hasta la omisión de las fiestas patronales, no hay ningún pueblo que no haya tenido que readaptar su agenda festiva.

Entre otros, Calaceite tenía previsto celebrar sus fiestas de primavera en el fin de semana del 29 de mayo al 1 de junio, pero la organización decidió anularlas. **"Desde el Ayuntamiento hemos preferido ser cautelosos y cancelar la fiesta antes de poner en peligro a la población que, recordemos, es muy envejecida", explicó la alcaldesa Carlota Núñez.**

Y es que los calaceitanos han pasado las fiestas de pri-

mavera más excepcionales desde que se tiene memoria: ni los vecinos más mayores recuerdan haber tenido que cancelar nunca esta celebración.

Una de las celebraciones con más recorrido en estas fiestas es la adoración a la reliquia de la Santa Espina. Por ello, **la Cofradía, junto a la parte cura, consideró que se podía celebrar una liturgia y llevar a cabo un acto simbólico de sacarla del relicario.**

Eso sí, la liturgia se celebró con aforo limitado y siguiendo los medidas de seguridad decretadas por el Gobierno. "Añadimos sillas para poder ampliar el número de personas que podían asistir y, asimismo, mantener la distancia de seguridad", comentó Núñez.

En cuanto a la propia adoración de la Santa Espina, la cual habitualmente es besada por

los fieles, sí que **se extrajo del relicario pero no se permitió tocarla ni besarla.** Además, para evitar las aglomeraciones y permitir que todo el que quisiera pudiese adorarla, se dejó también expuesta a lo largo de la tarde.

"No hemos podido celebrarlo como siempre pero hemos intentado hacer el ciclo completo: **una misa, un pequeña procesión dentro de la iglesia y la exposición de la reliquia**", explicó Miguel Puchol, clavario de la Cofradía. El acto completó el aforo permitido y contó con la presencia del capellán de Valderrobres y del de Calaceite, mosén Arturo.

Por la tarde, habitualmente, se hace la procesión con la Santa Espina, que fue sustituida por una oración en la iglesia, acompañada de la bendición. "Eso sí, no hicimos la adoración

habitual, besando o tocando la reliquia, sino que **fue en forma de reverencia**", incidió Puchol.

Obviamente, el resto de fiestas de primavera se cancelaron. Habitualmente el viernes por la noche se celebra un baile en la ermita de Santa Ana. Por la mañana se realiza una romería, se almuerza y, por la tarde, se organizan juegos populares, seguidos de toros de fuego. Por San Isidro se hace cantada de jotas en la plaza y los agricultores del pueblo reparten un picoteo.

**Aparte de la cancelación oficial, los días previos se recordó la importancia de mantener los medidas de seguridad**, recordando a todos los vecinos y vecinas a través de los bandos la necesidad de no llevar a cabo celebraciones numerosas. "Cada peña o grupo debe tener conocimiento. No podemos prohibir, pero sí recor-

dar y pedir que sigan las medidas establecidas. Apelamos a la responsabilidad de cada uno porque no debemos olvidar que seguimos en estado de alarma y el virus está en la calle", concluyó la alcaldesa. En este sentido, y como establecía la Ley, los reuniones no podían ser de más de quince personas, y se debían mantener las distancias de seguridad.

Las fiestas de primavera se organizan de manera conjunta entre los quintos y el Ayuntamiento. La alcaldesa aseguró que "fue una decisión dolorosa pero la tuvimos que tomar para garantizar la seguridad de todos los calaceitanos".

Por ahora, los vecinos seguirán esperando con ansias las fiestas de primavera 2021 que, tal como se ha avanzado desde la organización, prevé incorporar novedades.

**GRUPO DE EMPRESAS** **ARCOIRIS**

*comprometidos con el territorio*

Responsabilidad  
Económica

Responsabilidad  
Social

Responsabilidad  
Cultural

Responsabilidad  
Medioambiental

anudando esfuerzos (563 socios - 56 explotaciones integradas - 30 autónomos)  
 generando empleo (431 trabajadores directos y empleos indirectos)