





¿CONOCES "EL LLEDONER"?

NUESTRO GARNACHA BLANCA MÁS ELABORADO.

AHORA PUEDES COMPRARLO ONLINE.

SÍGUENOS EN RRSS #CRIALLOVERS

Vinos del Matarranya
978 891 909 / 659 496 470
crial@bodegascrial.com
www.bodegascrial.com



Ruta: Los 'Estrets' de Ráfales P.12

Comarca y DPT analizan el operativo y los servicios de viabilidad invernal P.2



La COVID-19 sigue en el territorio y deja 5 positivos en septiembre P.3

Concretamente se ha detectado un caso en el Centro de Salud de Valderrobres y 4 en las instalaciones de Calaceite. NDM

Premiados los vinos de Bodegas Crial y Coop. San Pedro P.10

Empieza un curso diferente en las Escuelas de Música P.7

50 personas disfrutaron del senderismo en Peñarroya P.13



BAR-RESTAURANTE

☎ 634 325 218

📍 Avda Cataluña, 15
Calaceite (Teruel)

VEN Y CONOCE NUESTRAS ESPECIALIDADES

TOLDOS - LONAS

MONFREY

Calaceite, C/ misericordia 14-16
info@toldos-lonasmonfrey.com
www.toldos-lonasmonfrey.com
Tel. 978 851 130 / Mov. 650 712 686

- lonas recolectoras
- remolques
- terrazas
- enrollables
- screen
- carpas
- impermeabilización de piscinas y cisternas

¡LA FIBRA SE ACERCA A TU LOCALIDAD despliegues en toda la Comarca!

ORGULLOSOS

DE LO QUE NOS UNE Y NOS CONECTA

internet hasta **50Mb**

FIBRA o WIMAX

desde **16,99** €/Mes IVA INCLUIDO

PARA SIEMPRE

alta + instalación + router Wifi GRATIS
sujeto a disponibilidad geográfica



VISÍTANOS

Alcañiz Valderrobres Teruel
978 079 167 | 978 850 060 | 978 209 400
info@puyo.es



puyo
tecnológica

DISTRIBUIDOR AUTORIZADO



Infórmate sobre la tecnología que llega a tu hogar



Tota la informació del nostre territori a:
www.matarranya.media

matarranya media.

» De Pueblo a Pueblo De Poble a Poble

El vicepresidente de la DPT visitó la Comarca y actualizó los convenios

En la reunión se revisaron los servicios de vialidad invernal y extinción de incendios de la Comarca del Matarraña

» REDACCIÓN

El pasado jueves 17 de septiembre el vicepresidente de la Diputación Provincial de Teruel, Alberto Izquierdo, visitó el Matarraña y mantuvo una reunión con diferentes representantes de la Comarca del Matarraña con el fin de revisar los convenios de servicios que existen entre la Diputación Provincial y la Comarca, "hemos visto las necesidades que hay y los servicios que se dan, vamos a actualizarlos y vamos a dotarlos económicamente de una forma correcta", aseguró el vicepresidente de la Diputación.

Concretamente los convenios de los que se dialogó fueron los servicios en vialidad invernal y extinción de incendios, dos áreas clave para el correcto desarrollo del territorio y que además preocupan a los vecinos del Matarraña. La primera está dedicada a la limpieza de las carreteras durante los meses de invierno, para evitar así que los pueblos queden incomunicados frente a las nevadas. Y, la segunda, destinada a la rápida actuación en caso de emergencias causadas por fuego.

En este sentido, tal y como explicó el vicepresidente de la Diputación, Alberto Izquierdo, "la colaboración entre las administraciones es buena, con la Comarca del Matarraña siempre ha habido muy buena colaboración y dotaremos a sus convenios convenientemente, con sus gastos y sus ingresos, porque tenemos que dar los servicios y estos a la Comarca tampoco pueden costarle dinero".



Izquierdo se reunió con representantes de la Comarca del Matarraña. JP

Los acuerdos entre ambas instituciones se han mantenido siempre de forma positiva y correcta, según el propio Izquierdo: "no habrá problema por parte de la Diputación porque es una Comarca que hace las cosas bien, que responde bien a los convenios y que cumple con ellos, por lo tanto, si hay que dotarlos los dotaremos económicamente con una cantidad superior para que el servicio se preste correctamente".

Respecto al trabajo de las comarcas, el vicepresidente defendió que "las comarcas sirven para muchas cosas y lo que hay que hacer es aprovecharlas, así como sus servicios". Por ello, Alberto Izquierdo recaló la necesidad de descentralizar este tipo de servicios, "no todo tiene que estar en Teruel o Alcañiz, el territorio tiene que tener servicios y tiene que tener centros de servicios,

yo creo que este es un buen ejemplo de hacer las cosas bien", sentenció.

En su visita al Matarraña el vicepresidente estuvo acompañado por los diputados provinciales Antonio Pérez y Berta Zapater, así como Susana Traver, diputada de Educación, Bienestar Social e Igualdad y alcaldesa de Valjunquera. Asimismo, como representantes municipales acudieron a la visita Rafael Martí, alcalde de Mazaleón y presidente de la Comarca del Matarraña; el alcalde de Ráfales y consejero de Medio Ambiente, José Ramón Arrufat; la alcaldesa de Fuentespalda, Carmen Agud y el alcalde de Peñarroya de Tavavins, Ricardo Blanch, entre otros. Además, Izquierdo también visitó las instalaciones del Grupo Arcoiris donde se reunió con el presidente del grupo, Delfín Albesa, y el director general, Juan José Moles.



DPT quiere ayudar al mantenimiento de este tipo de centros. NDM

Diputación convoca subvenciones para las escuelas de adultos

» REDACCIÓN

La convocatoria de subvenciones para educación de adultos fue publicada en el Boletín Oficial de la Provincia el pasado 23 de septiembre y cuenta con un presupuesto total de 200.000 €. Concretamente, el importe máximo por entidad es de 25.000 €. Estas subvenciones en el ejercicio anterior ayudaron a la creación de alrededor de 50 puestos de trabajo directos.

En cuanto a los objetivos de las ayudas, la diputada delegada de Educación, Bienestar Social e Igualdad de la Diputación de Teruel, Susana Traver, destacó que "estas subvenciones van dirigidas a dar un apoyo económico a los ayuntamientos y comarcas que deciden ofrecer este servicio en sus municipios. Invertir en educación también significa invertir en el futuro". Recordó que acercar esta formación al mundo rural permite que los y las turolenses adquieran conocimientos sobre nuevas competencias, obtener el título de graduado en educación secundaria o incluso el acceso a grados formativos universitarios.

Además de los beneficios didácticos y educativos

de la educación de adultos, la diputada Traver, explicó que "un valor añadido que tienen estas subvenciones es la creación de empleo directo y el mantenimiento de la población en nuestros pueblos". En este sentido, recordó que los criterios de distribución de las ayudas se basan únicamente en los gastos de personal, nómina y seguridad social.

El curso anterior solicitaron estas subvenciones 29 municipios, dos agrupaciones de varios municipios y dos comarcas, la del Maestrazgo y la del Matarraña. En concreto, la Comarca dio empleo a 7 personas a dos tercios de jornada y recibió la concesión máxima, 25.000 €.

Las entidades locales subvencionadas serán adscritas a un Centro Público de Educación de Personas Adultas que coordinará su planificación, seguimiento y evaluación.

El plazo para solicitar las ayudas es de 20 días hábiles desde la publicación en el Boletín Oficial de la Provincia de Teruel. Las solicitudes presentadas pasan por una comisión de valoración que aplica criterios de distribución a tenor del tipo de contratación.

matarranya media.

sempre al costat del territori

notícies, fotogaleries, podcats, opinió, vídeos, streamings i molt més



El Matarraña registra 5 positivos por COVID-19 durante septiembre

Desde el inicio de la pandemia se han registrado en el Matarraña hasta 67 positivos en coronavirus. Durante septiembre la zona del Centro de Salud de Calaceite registra 4 casos y la de Valderrobres 1

REDACCIÓN

El último mes de septiembre deja en el Matarraña nuevos casos de coronavirus. Atendiendo al portal de Transparencia del Gobierno de Aragón, responsable de actualizar los datos por Centros de Salud, se contabilizan hasta 5 los contagios en el Matarraña. Cabe recordar que actualmente nuestra comarca cuenta con dos Centros de Salud, uno en Calaceite y otro en Valderrobres.

Durante el mes de septiembre la zona de Salud del Centro de Calaceite ha sido el que más positivos ha registrado en el Matarraña con 4 casos desde principios de mes. El prime-

ro de los positivos se registró el pasado martes 1 de septiembre y el segundo el miércoles día 2. Varias semanas después, el domingo 20 y lunes 21, el centro de la localidad anotaba dos nuevos contagios por COVID-19. Estos nuevos casos, sumados a los de meses anteriores, dejan un total de 12 confirmados por coronavirus desde el pasado mes de marzo. De estos 12 casos, 8 han conseguido recuperarse y ninguno de ellos ha fallecido.

Respecto a estos positivos registrados en septiembre, actualmente se desconoce la localidad exacta a la que pertenecen debido a la confidencialidad médica que impide hacer pública

la procedencia de los pacientes. Estos cuatro casos podrían estar vinculados al mismo municipio de Calaceite o a los asignados al sector: Arens de Lledó, Cretas, Lledó, Mazaleón o Valdeltormo. En este sentido, cualquier caso notificado a los consultorios de estos municipios aparece reflejado en el centro de Calaceite.

Por otro lado, en cuanto al Centro de Salud de Valderrobres, este únicamente registraba un nuevo positivo en coronavirus el pasado martes 8 de septiembre. El Centro de Valderrobres registra en total desde el inicio de la pandemia hasta 55 casos de COVID-19, de los cuales 41 ya se han recuperado,

mientras que 12 perdieron la vida.

En este sentido, el total de los casos del Centro de Salud de Valderrobres se corresponden a la suma de los positivos por COVID-19 de toda el área del Centro de Salud de Valderrobres, a la cual pertenecen los municipios de Beceite, Fórnoles, Fuentespalda, La Fresneda, La Portellada, Monroyo, Peñarroya de Tastavins, Ráfales, Torre de Arcas, Torre del Compte y Valderrobres.

Casos en todo Aragón

Desde el inicio de la pandemia en Aragón se han registrado ya 36.257 casos por coronavirus, de los cuales 25.588 se han recuperado y hasta un total de

1.418 han muerto por coronavirus. Cabe señalar que los datos se corresponden a la última actualización ofrecida el Departamento de Salud del Gobierno de Aragón en la hora del cierre de esta edición. Desde entonces en toda la comunidad se han realizado 2.726 pruebas de tipo PCR. La tasa de positividad en Aragón es del 8,84% con un 51% de los casos asintomáticos.

El Hospital de Alcañiz, al que se derivarían los casos graves por COVID-19 del Matarraña, tiene actualmente 39 camas ocupadas por pacientes infectados por coronavirus y ninguno de ellos está en UCI. En todo Aragón hay 463 hospitalizados, 63 en UCI.

Las ferias de este otoño tampoco se celebrarán

REDACCIÓN

La llegada del otoño es impensable sin las ya tradicionales ferias de Monroyo, Ráfales y Beceite. Los eventos feriales de este año, sumándose así a las múltiples celebraciones canceladas, no se celebrarán.

Ráfales, después de que Beceite lo hiciese las pasadas semanas, ya ha confirmado la cancelación del evento. La histórica Feria de Ráfales, que celebraba este año su XXVI edición, se ha suspendido definitivamente como prevención ante la pandemia. La feria celebró hasta su 25 aniversario de forma ininterrumpida de manera anual y este año será la primera vez que no se celebre.



Ni Ráfales ni Monroyo celebrarán sus respectivas ferias. NDM

La Feria de Alimentos y Artesanía de Monroyo tampoco prevé celebrarse. "No hemos tomado ninguna decisión pero todo apunta a que no habrá feria este 2020. Todo está en el aire y a estas alturas otros años ya habíamos comenzado a preparar el evento", aseguró Gloria Blanc sobre el evento festivo en Monroyo, que además en los últimos años ha congregado también el Concurso de Cortadores de Jamón.

La recién creada Feria Navideña de Calaceite que se celebró por primera vez el pasado mes de diciembre, podría correr peligro si la pandemia sigue el curso actual, aunque el Ayuntamiento todavía no ha tomado ninguna decisión de manera oficial.

RECUERDA, POR TU SEGURIDAD
Y POR LA DE LOS DEMÁS, SIGUE
LAS INSTRUCCIONES DE LAS
AUTORIDADES

RECORDA, PER LA TEUA
SEGURETAT I PER LA DELS ALTRES,
SEGUEIX LES INSTRUCCIONS DE LES
AUTORITATS

AHORA MÁS QUE NUNCA RESPONSABILIDAD
RESPONSABILITAT, ARA MÉS QUE MAI

C O M A R C A D E L

matarranya

www.comarcamatarranya.es

» De Pueblo a Pueblo De Poble a Poble

Inicia la última fase para catalogar más de 100 oliveras centenarias

La implicación popular ha sido indispensable para reconocer estos árboles en todo el Matarraña

► PAULA VIVER

La Catalogación de Olivos Centenarios sigue adelante conforme transcurre el tiempo. "A pesar de las dificultades que nos toca vivir en estos tiempos, seguimos adelante con este proyecto de catalogación", aseguró **Fernando Zorrilla**, coordinador del proyecto.

La catalogación trata de detectar estos ejemplares de árboles extendidos por el Matarraña con grandes dimensiones, concretamente relacionadas con su tronco. "Uno de los parámetros que requerimos para catalogarlas es que el tronco tenga **más de 3 metros de perímetro**", aseguró Zorrilla, "una medida con la que se identifica

que una olivera tiene más de mil años".

Los primeros resultados revelaron que las oliveras no se enclavan en las cotas altas de la zona, además de que "hay que reconocer que estamos encontrando más ejemplares de lo que esperábamos". Este tipo de árboles han ido desapareciendo poco a poco debido a la mecanización en la recolección y el tratamiento de los árboles. En este sentido, se estima que se encuentre una representación de estas oliveras centenarias de **más de 100 ejemplares**.

Para la catalogación, ha sido indispensable la aportación de vecinos que conocían la ubicación de estos árboles singulares y que finalmente han podido ca-



Los trabajos de identificación se han desarrollado en diversas fases. NDM

talogarse. Adicionalmente, también se ha realizado una labor de campo que ha recorrido gran parte del territorio comarcal.

El proyecto, que se encuentra en la última fase, todavía está abierto a cualquier aportación popular por parte de los vecinos del Matarraña. Cualquier conocedor de un ejemplar puede ponerse en contacto con la Comarca del Matarraña.

"La importancia del proyecto prima en que los mismos vecinos sean capaces de reconocerlas y apreciarlas un poco más", reconoció Zorrilla. A su vez, la catalogación servirá para identificar el patrimonio natural de la zona, dar mayor valor al oleoturismo y reconocer la labor a los propietarios.

El territorio protagoniza un artículo en la revista National Geographic

► PAULA VIVER

Bajo el título "**Cómo el Matarraña se ha convertido en la comarca de moda**", la revista National Geographic, sección Viajes, publicaba la semana pasada un artículo sobre la comarca. **José Alejandro Adamuz** firma el texto que enaltece al territorio como uno de los destinos más visitados de este verano y una de las propuestas rurales más interesantes del territorio nacional. Una propuesta que esta vez no recae bajo el nombre de "Toscana española", que el mismo autor reivindica que "**más allá de los parecidos razonables que puedan tener, no le faltan al Matarraña argumentos propios**".

Un largo e intenso viaje a través de los municipios, rincones, parajes naturales y emprendedores del Matarraña al que hace referencia como "**una columna de pueblos**" por su proximidad y poca densidad de población. El artículo recorre Calaceite, el Parrizal y el casco antiguo de la capital comarcal pasando por enclaves como la tirolina de Fuentespalda y las propuestas turísticas con mayor nivel de la Comarca. La Torre del Visco, el Convent, la

Fábrica de Solfa y la Torre del Marqués son las propuestas hosteleras destacadas por el autor que reivindican la producción de kilómetro 0 y el ambiente de confort y calma al que se transporta el visitante. Todo ello, en un análisis constante del territorio, creando constantemente una atmósfera idílica a través del lenguaje.

Durante el recorrido por el Matarraña, el autor también pasa por algunos de los negocios productores más importantes para el territorio. La producción de aceite se deja entrever gracias al Mas de Flandí y las bodegas del Matarraña se reflejan gracias a la intervención de Enrique Monreal, de Mas de Torubio.

El Matarraña ha protagonizado durante todo el verano reportajes a decenas de medios de comunicación nacionales y regionales que apuestan por la comarca como uno de los destinos de verano. En este sentido, **Adamuz asegura que el territorio "prácticamente se ha triplicado el número de plazas turísticas ofertadas desde el año 2003 y las visitas han aumentado en un 60% durante el último año"**.

National Geographic es la revista con más lectores mensuales.

COMARCA DEL

matarraña

OLIVERAS CENTENARIAS Y SINGULARES

LA COMARCA DEL MATARRAÑA/MATARRANYA ESTÁ REALIZANDO LA CATALOGACIÓN DE LOS OLIVOS CENTENARIOS Y SINGULARES PARA PONER EN VALOR ESTE PATRIMONIO NATURAL Y SU CULTIVO



SI CONOCES ALGÚN OLIVO CENTENARIO DE GRANDES DIMENSIONES O SINGULAR PONTE EN CONTACTO CON NOSOTROS:

978 89 08 81
patrimonio@matarranya.org
 Más Información: www.comarcamatarranya.es









El uso de la mascarilla es obligatorio en Aragón

» De Pueblo a Pueblo De Poble a Poble

La escuela de hostelería del IES Matarraña forma a los profesionales hosteleros de la comarca

Ante la falta de estudiantes, el centro propuso formar a los empleados en restauración de la zona

» REDACCIÓN

Los ciclos formativos del IES Matarraña extendieron un año más su periodo de matrícula debido a la falta de estudiantes. Concretamente, el Grado Medio que forma a los estudiantes en Hostelería y Restauración estuvo un año más a punto de desaparecer. Finalmente, gracias a la colaboración empresarial de la zona, el ciclo ha salido adelante.

Ante la falta de estudiantes en el periodo ordinario de matrícula, el IES Matarraña, que ya colabora con varias

empresas del territorio, propuso a la Asociación de Empresarios del Matarraña un nuevo convenio colaborativo en el que se ofreciese **formación al personal hostelero de la zona**. "Aprovechando los recursos de instalaciones y profesionales del IES Matarraña, propusimos que el personal que ya trabaja en el sector se beneficiase de la formación", explicó **Dabí Latas**, profesor del centro.

Como novedad, los alumnos, que son empresarios o trabajadores de la zona, acudirán a clases específicas y magistrales que generen in-



Este año habrá alumnos que ya trabajan en establecimientos de la zona. NDM

terés, pudiendo **mejorar sus conocimientos sobre productos o técnicas concretas**. "Trabajaremos para que el personal que tenemos en la zona pueda asesorar a los clientes y ofrecerles un mayor grado de satisfacción", aseguró Latas.

El centro educativo ubicado en Valderrobres forma año tras año decenas de profesionales que trabajan posteriormente en el sector en los diferentes municipios del Matarraña. Cabe destacar, que la tasa de empleabilidad de esta formación generalmente es bastante alta.

La Fresneda inaugura el curso 2020/2021 con diversas mejoras en la escuela de primaria y también en la de infantil

Gracias al aumento de empadronamientos, el municipio ha podido reabrir la escuela infantil

» REDACCIÓN

Dos años después de que La Fresneda se viera obligada a cerrar su escuela infantil por falta de alumnado, **el municipio pudo reabrir este servicio el pasado 1 de septiembre gracias al incremento del número de niños y niñas menores de 3 años**. Y es que este curso 2020-2021 la guardería del municipio contará con un total de ocho infantiles, dos de los cuales se incorporarán a partir de enero.

Esta reapertura ha venido acompañada de reformas con el objetivo de mejorar las instalaciones existentes. Unas obras que se iniciaron el pasado mes de junio y finalizaron recientemente. "Hemos reformado las estancias para adaptarlas, enyesando y pintando las paredes,

cambiando puertas... prácticamente ha sido una reforma integral", explicó el alcalde **Frederic Fontanet**.

Las obras se habían planteado desde el inicio como una inversión con fondos propios del ayuntamiento por un total de 10.000 €, pero gracias a la línea de subvenciones de la DPT, La Fresneda ha recibido 3.000 € de esta administración.

"Uno de los puntos más importantes de nuestro proyecto como Ayuntamiento es la escuela infantil. Es una ilusión tremenda poder reabrir la escuela este año. Esperamos que dure mucho más", comentó el edil.

Mejoras en la escuela primaria

Paralelamente, y **gracias al convenio firmado entre la DGA y la DPT, el municipio ha podido recibir otra sub-**

vinción de 3.000 € para mejorar la escuela de educación primaria, la que ha permitido reformar el interior de los techos y las fachadas. Aparte, el Ayuntamiento ha incrementado la inversión con el pintado de las fachadas y de las paredes interiores.

Una inversión que se suma a la que ya hizo en anterioridad el consistorio, en el que se cambió la iluminación, las barandillas de acceso y se hicieron pequeñas reformas en los baños. "**Pensamos que las inversiones en nuestros centros escolares deben ser continuas y constantes**. No podemos dejar los espacios educativos aparte", insistió Fontanet. Concluyó: "Tener la guardería abierta es garantizar el futuro de los pueblos. Es allí donde comienza la creación de vida que ayudará también a mantener la escuela primaria".

GAMMA Martí Martí

MARTÍ

Tel y Fax 978-89.00.91
Avda. Hispanidad s/n
44580 - VALDERROBRES
(Teruel)
info@marti-marti.com
www.marti-marti.com



las mejores ofertas en
ESTUFAS Y PELLETS
en Martí Martí

ADELANTATÉ AL FRÍO



Eco Design
2022

10 kW de potencia

EIDER BIOMASA

975 €

Estufa de pellet PEGASO 10
Potencia de 4,53-9,73 kW

Dim. (an. al. fn.): 48,6x96,4x52,5 cm
Rendimiento: 92,7 %
Peso neto: 78 kg
Salida de humos: Ø 80 mm
*Volumen calefacción: 100 m³
Depósito: 18 kg



Representantes de todas las entidades presentaron la Beca. NDM

Arcoiris participa en la "Beca Jóvenes Universitarios Teruel"

REDACCIÓN

Varias entidades presentaron la iniciativa "Beca Jóvenes Universitarios Teruel". Una ayuda destinada a aquellos **estudiantes de la provincia que inicien sus estudios universitarios de grado en el curso 2021/2022**, nace de la unión de Caja Rural de Teruel, Fundación Térvalis, Grupo Arcoiris, Oviaragón-Grupo Pastores y Cereales Teruel.

La colaboración de estas empresas permitirá becar, en su primera convocatoria del próximo curso, a cinco estudiantes de la provincia que inicien sus estudios de grado en universidad pública, manteniendo esta ayuda hasta que terminen sus estudios, siempre y cuando se cumpla con los requisitos establecidos en las bases. Si bien, el número de beneficiarios, podría verse ampliado ante la suma de nuevas empresas a esta iniciativa. Así mismo, los receptores de estas ayudas, tendrán la posibilidad de realizar prácticas en las empresas participantes, siempre y cuando la titulación universitaria sea acorde con su actividad.

Esta beca contempla el

pago de los gastos de matrícula, estancia en Colegio Mayor, si fuera necesario, y material educativo.

A la presentación asistieron el director General de Caja Rural de Teruel, la directora de Proyectos de Fundación Térvalis, el gerente de Oviaragón-Grupo Pastores y el presidente de Cereales Teruel, acompañados por **Juan José Moles**, gerente de Grupo Arcoiris. **"Para nosotros, como Grupo Cooperativo implicado con la provincia, es un orgullo el podernos sumar a esta iniciativa para formar a nuestros jóvenes"**, aseguró el empresario del Matarraña.

El plazo de presentación de solicitudes ya está abierto y se mantendrá así hasta marzo del próximo año, el nombre de los beneficiarios se dará a conocer en abril junto a la lista de reserva. Para la valoración de solicitudes se tendrá en cuenta principalmente la renta familiar y el expediente académico del estudiante previo al inicio de sus estudios universitarios. Las bases completas pueden consultarse en las páginas web de las empresas participantes.

Las escuelas de música del Matarraña comienzan el curso presencial

El uso de geles, la desinfección de calzado y de material entre clases son algunas de las medidas que se adoptarán

REDACCIÓN

Las clases de las escuelas de música del Matarraña inician un nuevo curso. Un curso que seguirá su transcurso habitual en cuanto a modalidad de las clases pero que habrá de modificar las medidas conforme a las establecidas para la prevención de la COVID-19 en la mayoría de centros.

El uso de geles, la desinfección de calzado y la desinfección de material entre clases son algunas de las medidas que adopta el plan de contingencia de las escuelas. Los alumnos se encargarán de llevar a las sesiones sus propios instrumentos. En el caso de los instrumentos de percusión y piano serán desinfectados con productos específicos después de cada lección y la mascarilla será obligatoria en todas las clases sin instrumentos de viento y, en ese caso, los alumnos deberán colocársela en el momento en que no los hagan sonar. Así lo harán las escuelas de **Calaceite, Valderrobres y Cretas** a partir de esta semana.

El centro de **Calaceite** ofrecerá también **educación online** para los alumnos de las localidades vecinas como Batea o Valdealgorfa. De hecho, la escuela optó por seguir adelante con las lecciones online durante la pandemia, "no solo por enseñanza, sino también como labor social por el bienestar de nuestros alumnos", aseguró **Eva María Abás, directora de la escuela de música de Calaceite**. Las clases sirvieron



Las escuelas han implantado todas las medidas de seguridad. NDM

como aprendizaje musical y como momento de reunión virtual entre los niños de la escuela.

Las enseñanzas colectivas como el lenguaje musical seguirán adelante con las mismas agrupaciones que otros años debido a sus reducidas dimensiones. Las **bandas de música** y las clases de coro de Valderrobres de momento no se llevarán a cabo durante este primer trimestre. "Seguiremos las medidas que recibimos de parte de los conservatorios y esperamos a después de Navidad para decidir si comenzamos con estas actividades", explicó **José Miguel Roig**, director de la escuela.

La Banda Musical Francisco Turull de Cretas, por su parte, sí que comenzará con esta actividad, siguiendo con los protocolos y tomando las medidas establecidas. Las reducidas dimensiones de la banda, que aglutina tan solo a unas 15 personas, permitirán cumplir con los aforos. "Aunque en cuanto al coro somos unos pocos más, espe-

ramos poder comenzar con total normalidad", dijo **Chema Comte**, director de la Asociación Musical Francisco Turull de Cretas.

Caso aparte es la escuela de música de Peñarroya de Tastavins, que, por el momento, no ha confirmado el comienzo de este curso. De hecho, las clases presenciales que se han desarrollado durante el mes de septiembre fueron las correspondientes con el temario que no pudieron abarcar durante los meses de pandemia. **La previsión es que las clases comiencen durante el mes de octubre**.

Las audiciones, encuentros nacionales y festivales de final de curso por el momento no se incluyen en los planes de las escuelas que "nos adaptaremos según se den las circunstancias y actuaremos conforme a ellas", admitió la directora de la escuela de Calaceite. "Es un año extraño, hemos de ser conscientes de ello y requerirá un esfuerzo por parte de todas las familias", añadió.



radio matarranya
107.7 · matarranya.media (endirecte)

NOTICIES DEL
matarranya

matarranyamedia.

Anúnciate haz Matarranya / Anuncia't fes Matarranya

669 81 64 89 - radiomatarranya@gmail.com · 669 81 64 88 - masmut@telefonica.net

» De Pueblo a Pueblo De Poble a Poble

La rehabilitación del puente de Peñarroya queda pendiente de un informe del INAGA

El pilar central tiene en la base un gran boquete que pone en peligro toda la estructura

» MARTA JIMÉNEZ

Nuevo capítulo en la odisea para arreglar el puente de piedra sobre el río Tastavins, que forma parte del conjunto arquitectónico de la ermita de la Virgen de la Fuente de Peñarroya. Ya ha pasado un año desde que un agente de protección de la naturaleza alertara de un boquete situado en el pilar central del puente viejo de la localidad.

Después de meses en que ninguna administración asumía la propiedad de la estructura ni su mantenimiento, a principios de verano parecía que se había desatascado el proceso. Pero han pasado los meses, se acerca la temporada de riadas, y el puente sigue sin poder ser restaurado.

El Consistorio llegó a un acuerdo con la Confederación Hidrográfica del Ebro



Hace un año se descubrió un importante agujero en la base del puente de piedra. NDM

(CHE) para que se les permitiera actuar en el cauce del río, pero parece que el permiso oficial se está retrasando a falta del visto bueno del Ins-

tituto Aragonés de Gestión Ambiental (INAGA).

Ricardo Blanch, alcalde de Peñarroya de Tastavins, explicó que "ahora parece que

la Confederación necesita un informe del INAGA. Estamos esperando a ver si este informe llega porque nos corre prisa, estamos ya a principios

de otoño y puede venir una tormenta y el puente está bastante tocado".

La intervención requerirá desviar el cauce del río, ya que el agujero está situado justo en la base de la estructura en el nivel del agua. Por este motivo desde el Ayuntamiento esperaban poder iniciar las obras en verano, cuando el río baja con muy poco caudal y la actuación hubiese sido menos costosa.

"Además hubiésemos tenido el puente en condiciones para el otoño y la temporada de tormentas y evitar así que se pueda repetir la historia" cuando en el año 2000 una gran avenida se llevó una parte del emblemático puente, recordaba Blanch. En aquella ocasión la catástrofe vino por un mal diseño del nuevo puente que se construyó para desviar el paso de los coches.

Calaceite repara el depósito municipal tras el paso del Gloria

» REDACCIÓN

La borrasca Gloria afectaba el pasado mes de enero a múltiples localidades arrasando con explotaciones agrícolas privadas y con todo tipo de infraestructuras públicas. Los presupuestos de los ayuntamientos de la comarca comienzan a hacer frente a las enmiendas de edificios y servicios que siete meses después todavía no han podido retomarse.

Entre las actuaciones causadas por esta borrasca está la del depósito municipal de agua de Calaceite que se vio dañado en la cubierta. El depósito sufría filtraciones debido a los desprendimientos de una ladera contigua y a la antigüedad de los materiales que se usaron durante su construcción hace varios años. En consecuencia, el Ayuntamiento ha instalado ahora una nueva impermeabilización con nuevos materiales



La inversión en la rehabilitación ha sido de un total de 13.000 euros. NDM

y ha construido un muro de contención para evitar futuros desprendimientos.

Los trabajos de mejora de las instalaciones se han realizado en menos de un mes y el importe ha ascendido a 13.000 euros. Entre las actuaciones del Consistorio está la reparación de la carretera. "Aunque el temporal Gloria no nos afectó a simple vista, sí que hemos sufrido pequeños daños que

tenemos que reparar poco a poco", explicó la alcaldesa de Calaceite, Carlota Núñez.

El Ayuntamiento hará frente a estos daños con fondos propios y sin ninguna ayuda de las explícitas para estas actuaciones producidas por el temporal. "A las ayudas por el Gloria ni se les ha visto ni se les espera", reclamó la alcaldesa ante la falta de recursos del consistorio.

Monroyo renueva una calle gracias a dos ayudas del FITE

» REDACCIÓN

Monroyo se encuentra en la mejora de una de sus calles. La adecuación de las vías de los municipios es una constante en las cuentas de las localidades del Matarranya. Tanto las pavimentaciones como las redes de saneamiento de los municipios, que se instalarían hace décadas, necesitan poco a poco de la adecuación a las necesidades de los vecinos.

La localidad está ejecutando una obra de adecuación de una de las calles de las afueras del municipio. Las obras, siguiendo la tendencia de actuaciones similares, consisten en la adecuación del pavimento de la calle y la mejora de las canalizaciones. Los ayuntamientos suelen

acometer las dos actuaciones de manera ligada dado que el levantamiento del pavimento facilita la mejora de la instalación anterior de la red de saneamiento. Respecto al nuevo aspecto de la calle, "la nueva pavimentación seguirá con la estética de las calles contiguas", aseguró Gloria Blanc, alcaldesa de Monroyo.

Para subsanar la actuación, el Consistorio ha invertido el presupuesto total de dos ayudas de Fondo de Inversiones de Teruel recibidas en el año 2019 y en el año 2020 de aproximadamente 80.000 euros.

La primera parte de las obras, la correspondiente al FITE de 2019 ya se ha ejecutado. La segunda parte de la obra se prevé que concluya en los próximos meses.

Alberto Izquierdo respalda las alegaciones al nuevo decreto de purines y pide “sensibilidad”

El decreto podría incluir a gran parte de la comarca en las zonas vulnerables por vertidos de purín

REDACCIÓN

“Las alegaciones del sector al decreto son muy razonables y confío en que el Departamento de Agricultura, Ganadería y Medio Ambiente las atienda porque la normativa no debe hacerse desde los despachos sino contando con la gente del territorio”. De esta manera mostró su **respaldo a las alegaciones del sector ganadero del Matarraña el vicepresidente de la Diputación de Teruel, Alberto Izquierdo**, en una visita a la sede del Grupo Arcoiris en Valderrobres, acompañado por representantes municipales y comarcales.

Izquierdo considera que la nueva normativa del Gobierno de Aragón publicada recientemente sobre la gestión de purines “debe escuchar lo que dice la gente que trabaja y vive en la zona y que con su empuje dan vida al Matarraña”, por lo que ha pedido al Ejecutivo “sensibilidad” para atender las alegaciones que han presentado los representantes municipales.



El vicepresidente de la Diputación Provincial de Teruel mostró su apoyo a las alegaciones interpuestas por la Comarca. JP

El vicepresidente escuchó las demandas del sector en una visita a la sede del Grupo Arcoiris donde se reunió con el presidente del grupo, Delfín Albesa, y el director general, Juan José Molés.

El vicepresidente acudió

acompañado por los diputados provinciales Antonio Pérez y Berta Zapater, así como representantes municipales como el alcalde de Ráfales y consejero de Medio Ambiente de la Comarca del Matarraña, José Ramón Arrufat; la alcaldesa de

Fuentespalda, Carmen Agud y el alcalde de Peñarroya de Tastavins, Ricardo Blanch, entre otros.

La Comarca del Matarraña acordó recientemente en pleno presentar alegaciones a la orden del Departamento de Agricultura, Ganadería y Medio

Ambiente por la que se designan y modifican las zonas vulnerables a la contaminación de las aguas por nitratos procedentes de fuentes agrarias en Aragón. “Comparto las alegaciones que han presentado desde la Comarca, porque quieren que se haga un estudio más minucioso de cada zona y que se tenga en cuenta al territorio”, resaltó Izquierdo, que subrayó que “hay que cumplir la ley pero las administraciones no pueden poner más piedras en el camino a la gente que está trabajando por su tierra, sino que se tienen que poner soluciones”.

En esta línea, Izquierdo aseguró confiar en que el Gobierno de Aragón atenderá las reivindicaciones del sector y también espera que la normativa final contemple “un periodo de transición para que los agricultores y ganaderos puedan adaptarse a la norma”.

El borrador de la posible nueva normativa incluye en las zonas vulnerables de Aragón a los municipios de toda la cuenca del Tastavins y del Matarraña.

El vicepresidente de la DPT visitó el Grupo Arcoiris para reconocer su labor con la sociedad turolense

REDACCIÓN

El vicepresidente de la Diputación Provincial de Teruel visitó el pasado jueves 17 de septiembre la comarca del Matarraña. Más concretamente, Izquierdo se desplazó hasta Valderrobres para realizar una visita a las instalaciones del Grupo Arcoiris con motivo de reconocer la labor del grupo y establecer un diálogo directo entre la administración y la empresa.

“Es importante que la Diputación Provincial esté junto a las empresas productoras y GUCO es uno de los referentes en Teruel”, explicó Alberto Izquierdo. El Grupo, durante la reunión, solicitó al vicepresidente seguir contando con la rapidez de los trámites administrativos y la proximidad por parte de los representantes políticos aragoneses. “Los propios vecinos de la provincia tenemos que ser capaces de crear productos que se exportan creados, transformados y producidos en Teruel”, explicó Izquierdo.

El vicepresidente aprovechó la oportunidad para destacar el papel fundamental del Grupo Arcoiris para la comarca del Matarraña al que definió como “un gran proyecto territorial, un ejemplo a seguir en el sector agroalimentario”



Izquierdo conoció las instalaciones de primera mano. JP

y una muestra de que “el modelo del cooperativismo funciona, precisamente en un momento en el que la rentabilidad de cualquier negocio está en duda”.

Los representantes del Grupo explicaron al vicepresidente las inversiones y grandes proyectos de la compañía, que facturó el pasado año 200 millones de euros y exporta a más de 70 países productos de las distintas sociedades que conforman el grupo, que se dedica tanto al cerdo como al conejo y al pollo.

Entre los proyectos de la compañía está modernizar el matadero con el que cuenta en Valderrobres y continuar la expansión por la provincia que comenzó con la adquisición del Grupo Garte, en la zona del Jiloca. “Crecen pero sin perder de vista al territorio, a los agricultores y ganaderos que son su base, sus socios y que sustentan el negocio con una gran implantación territorial en el Matarraña”, resaltó Izquierdo sobre la visión del Grupo Arcoiris del territorio comarcal.

El Grupo Arcoiris es una sociedad de segundo grado que representa a más de 620 socios y cuenta con cinco sociedades de base: GUCO, SOINCAR, CIAR, INCO y AVIBA a través de las que abarca tanto la producción de piensos como la cría de cerdo y todo el proceso de curación de jamones, de conejo y de pollo.

La compañía cuenta con cerca de 600 trabajadores, 72 empresas y cooperativas y trabaja con 100 granjas distribuidas por la provincia de Teruel y es uno de las empresas con mayor reconocimiento del territorio.

En la visita, el vicepresidente de la Diputación Provincial de Teruel también se desplazó hasta la sede de la Comarca del Matarraña en Valderrobres.

Medalla de Oro mundial para Crial y la Coop. San Pedro

Dos vinos del territorio se llevaron el reconocimiento como las mejores Garnachas del Mundo

► REDACCIÓN

El certamen mundial con mayor reconocimiento en el mundo del vino ha galardonado un año más a los caldos del Matarraña. Concretamente, el caldo Celtis Australis, de Bodegas Crial de Lledó y Belví Ancestral de la Cooperativa San Pedro de Cretas fueron reconocidos con dos Medallas de Oro los pasados 15 y 16 de septiembre en la ciudad de Montpellier.

El concurso con sede en Francia reconoció al vino **Celtis Australis, un vino blanco crianza 2018**. "Este vino fue elaborado con todo nuestro cariño y esmero para celebrar una boda de nuestra familia, que finalmente no tuvo lugar", explicó **Teresa Crivillé**, gerente de la bodega, "una entrañable historia que nos ha dejado un vino con muy buen sabor de boca". Su nombre hace referencia al topónimo de la localidad de Lledó, donde se

elabora y produce este caldo.

Una segunda medalla de Oro para el territorio se otorgó a la vecina Cooperativa San Pedro de Cretas. Esta sociedad de agricultores se llevó el máximo reconocimiento en Montpellier gracias a su vino **Belví Ancestral**. El producto es un vino ancestral que sigue la elaboración tradicional del cava, con la peculiaridad de utilizar la garnacha blanca, generando así un vino espumoso. "Aunque no es la

elaboración tradicional de la zona. El premio ha sido "una gran alegría" para la Cooperativa y ofrece "un gran prestigio a nivel de Aragón y de la Terra Alta, donde siempre se conceden varios premios", aseguró el gerente de la cooperativa.

La comarca, con gran trayectoria vitícola, se enclava con estos galardones entre vinos con reconocimiento internacional y ubica la producción del territorio entre las

mejores internacionalmente. En este sentido, Crivillé quiso reivindicar que debemos "ubicar nuestros productos entre los más promocionados del territorio por su calidad" y no desmerecer los productos con bajos precios.

El certamen debía haberse celebrado a principios del pasado mes de abril pero quedó suspendido a causa de la pandemia. Finalmente, el concurso se realizó de manera online.

El 80% de los verracos para inseminación artificial seguirán los protocolos ANPSTAND para ganar en calidad, innovación y sostenibilidad



El Grupo ANPSTAND, formado por criadores de porcino selecto, centros de inseminación e investigadores impulsa la creación de un estándar propio para mejorar la calidad seminal porcina y la bioseguridad

Los miembros del proyecto han puesto en común en el 'I Seminario GO ANPSTAND' los avances realizados desde 2019 y las líneas de trabajo hasta la conclusión en 2021

► REDACCIÓN

El 80% de los verracos para inseminación artificial (IA) en España están acogidos al Grupo Operativo ANPSTAND, en el que criadores de porcino selecto, centros de inseminación e investigadores trabajan en un estándar de calidad seminal para los centros de inseminación de porcino de España, que permita unificar los procedimientos y las características que deben cumplir las dosis elaboradas.

El sector español persigue unificar los procedimientos y criterios bajo un estándar común de calidad seminal porcina además de especificar las características mínimas que deben cumplir las dosis elaboradas por parte de los centros de inseminación de forma equivalente a otros países punteros en la materia, como el BPEX AI Standard en Reino Unido y el German AI Standard alemán.

En el año 2019 los centros de inseminación artificial (CIA) de porcino disponían de 8.177 verracos, de los que 6.458 están acogidos al Grupo Operativo,

según los datos facilitados por Adoración Llorente, directora Técnica de la Asociación Nacional de Porcino Selecto ANPS, durante el I Seminario GO ANPSTAND, en el que se han detallado los avances realizados en el primer periodo de trabajo.

Trinidad Ansó, del Centro de Inseminación Artificial Cinco Villas, ha detallado los 10 protocolos que contemplan las medidas a adoptar en las instalaciones; manejo de los animales, bioseguridad, bienestar animal y sanidad e higiene, y los procesos de trabajo; recogida de semen, procesado del eyaculado y conservación y distribución de dosis, el control de calidad y la trazabilidad de los datos.

Además, se establece un protocolo de Medio Ambiente como muestra del fuerte compromiso del sector con la sostenibilidad, con el objeto, entre otras medidas, de optimizar la gestión de los recursos naturales y reducir las emisiones y el impacto ambiental.

En definitiva, según ha expuesto Amelia Martín, de Cobadú, "son protocolos de mínimos que deben cumplir los centros para garantizar

las óptimas condiciones de los animales, fomentar las buenas prácticas en la elaboración de las dosis de semen de ganado porcino y garantizar la transparencia a través de las auditorias".

En este sentido, ha matizado que existen "puntos críticos innegociables que todos debemos cumplir en materia de legislación, trazabilidad o bienestar animal".

Por su parte, Alfonso Bolarián, de AIM Ibérica; Sam Balanch, de Gepork y Xavi Barrera, de Semen Cardona expusieron los avances en los ensayos que se están realizando.

Más de 10,5 millones de dosis En España, solo en el año 2019 se realizaron más de 10

millones y medio de dosis de inseminación. De lo que se trata es de que todas ellas, sigan unos estándares comunes que permitan mejorar la competitividad.

La inseminación artificial conlleva numerosas ventajas como un intenso control sanitario, una rápida difusión del progreso genético, la optimización del manejo reproductivo y una disminución de los costes económicos de las granjas. Los beneficios comienzan en los centros de inseminación y granjas, que incrementan su competitividad, y repercute en el desarrollo económico de las zonas rurales en las que se asientan y, por ende, al conjunto de la sociedad.

ANPSTAND

Es un Grupo Operativo liderado por la Asociación Nacional de Porcino Selecto (ANPS), la cual está integrada por ganaderos y empresas que se dedican a la selección y mejora del ganado porcino de razas puras e hibridación. Su objetivo es definir e implementar un estándar de calidad seminal para los centros de inseminación de porcino en España, y contempla estudios, ensayos, protocolos y manuales de actuación que permitirán seguir liderando la producción porcina española a nivel mundial.

ANPSTAND constituye un claro compromiso del sector, que voluntariamente decide perfeccionar y estandarizar los procesos de inseminación artificial.

Para la ejecución de este proyecto innovador del G.O. ANPSTAND se ha concedido una ayuda de 575.833,91 € cofinanciada por el Fondo Europeo de Desarrollo RURAL (FEDER) 80% y MAPA 20%.



https://ec.europa.eu/agriculture/index_es.

190

1ª QUINCENA / 1ª QUINCENA
OCTUBRE
OCTUBRE
2020

matarranya
 Cultural

AGENDA DE ACTIVIDADES DE LA
 COMARCA DEL MATARRANYA / MATARRANYA

Calaceite Calaceit

ACTIVIDADES MUSEO JUAN CABRÉ

Exposición: 'El palacio oculto de las siete puertas'. Esta exposición es fruto de los dibujos del pintor zaragozano, Paco Lafarga, que ilustran el libro-cuento de Yol de Yeste y que rescata leyendas orales inspiradas en el Matarranya. Hasta el 30 de octubre de 2020.

Horario:

De jueves a sábado de 11:00 a 14:00 h. y de 17:00 a 20:30 h. Domingos y festivos de 11:00 a 14:00 h.
 Más información: 978 85 14 79 / mjuancabre@aragon.es
 Organiza: Museo Juan Cabré.

Peñarroya de Tastavins Pena-roja

SÁBADO, 03/10/2020

18:00 h. Presentación del libro 'Cómo hacer todo lo que quiero hacer.. a estas alturas a cargo de su autora Ana Marcén (Ecomonegros). A continuación, concierto a cargo de AMA. Actividad gratuita. Aforo limitado. Uso obligatorio de mascarilla. No es necesario hacer reserva. En el Centro Flora.

Organiza: Ayto. de Peñarroya de Tastavins y Flora (Jardín Botánico).

ACTIVIDADES CULTURALES DE LA COMARCA DEL MATARRANYA/MATARRANYA

MONROYO

DOMINGO, 04/10/2020

18:00 h.- Actividad de animación infantil 'El viatge d'Estel' a cargo de Poika Teatral. Público familiar. Idioma catalán. Antes de la actuación, presentación del cuento editado por la Comarca del Matarranya/Matarranya Lo llop i la rabosa - Sant Pere s'ha sorollat. En la Plaza de Josa.

Medidas de COVID-19:

- El uso de la mascarilla será obligatorio.
- El acceso al espacio se abrirá 15 minutos antes para que se realice escalonado.
- El público obligatoriamente deberá de estar sentado.
- Se distribuirán las sillas respetando las medidas de distancia.
- Aforo limitado.

Organiza: Comarca del Matarranya/Matarranya. Colabora: Ay. de Monroyo.

EDUCACIÓN DE PERSONAS ADULTAS

OFERTA FORMATIVA CURSO 2020/2021

- Educación Secundaria a Distancia. **Plazo de matrícula extraordinaria hasta el 16 de octubre.**
- Inglés A1 y A2. Preparación B1.
- Francés A1 y A2. Preparación B1.
- Inglés y Francés para atención turística.
- Español A1 y A2. Preparación B1. Preparación pruebas de Nacionalidad.
- Taller de memoria. Pensamiento Crítico. Teatro. Lectura.
- Preparación de pruebas libres de Educación Secundaria y de acceso a la Universidad.
- Cursos de formación para el empleo.
- Informática a varios niveles.
- Formación sobre móviles y tablets.
- Inteligencia emocional.
- Google classroom conéctate...Y MUCHO MÁS.

El plan de contingencia contra la COVID-19 prevé: Distancia de seguridad, limpieza y ventilación, desinfección y toma de temperatura.

Infórmate en el **Centro Público de Educación de Personas Adultas de Valderrobres**. Telf. 978 89 08 99. E-mail: cpeavalderrobres@educa.aragon.es

Las matrículas se llevarán a cabo por los profesores de las Aulas en cada población en el lugar, día y hora que se indique. Se comunicará a través del correspondiente Ayuntamiento.

NOTA: Las actividades estarán supeditadas a las condiciones que marquen las autoridades sanitarias. La asistencia a las mismas deberá de realizarse de manera responsable y siguiendo las indicaciones de las entidades organizadoras. La Comarca del Matarranya/Matarranya no se responsabiliza de los cambios en la programación que se pudieran producir. La información ha sido facilitada por los ayuntamientos y las asociaciones organizadoras de las actividades.

CONCURSO FOTOGRAFICO 'COMARCA DEL MATARRANYA/MATARRANYA' AÑO 2020

El espíritu del concurso es poner en valor el patrimonio natural y cultural de la Comarca del Matarranya/Matarranya en estas dos modalidades y sus correspondientes categorías:

Modalidad: Entorno, paisaje y medio ambiente

Categoría 1. Entorno y paisaje:
 1er Premio: 300-€ / 2º Premio: 150-€ / 3er Premio: 75-€

Categoría 2. Fauna:
 1er Premio: 300-€ / 2º Premio: 150-€ / 3er Premio: 75-€

Premio especial:
 El agua en ríos y barrancos
 Premio único: 100-€

Modalidad: Valores del Matarranya

Categoría 1. Oficios y actividades tradicionales de tipo laboral y tradiciones y fiestas populares:
 1er Premio: 300-€ / 2º Premio: 150-€ / 3er Premio: 75-€

Categoría 2. Arquitectura popular:
 1er Premio: 300-€ / 2º Premio: 150-€ / 3er Premio: 75-€

Premio especial:
 Ermitas
 Premio único: 100-€

Plazo de presentación: 9 de octubre de 2020.

Las bases se podrán consultar en: www.comarcamatarranya.es

Más información en:

Tels.: 978 89 08 81 - 978 85 06 67

Email: cultura@matarranya.org - m_ambiente@matarranya.org

Concurs fotogràfic Comarca del Matarranya



Llavors del alzinar - Autor: David Sánchez
Primer premi 2019 - Entorn i paisatge



Ecos dels torrents - Autor: Jairo Charón
Primer premi 2019 - Fauna



Sant Pere al bosc - Autor: Maria Mord
Premi especial 2019 - Entorn i paisatge



El diable a la porta - Autor: Carles Ferrerós
Primer premi 2019 - Ofici, tradicions i festes



Mirador emmurallat - Autor: Joaquín Quirós
Primer premi 2019 - Arquitectura popular



Torre de Santarria - Autor: Juan Romero
Premi especial 2019 - Entorn i paisatge

Modalitat Valors del Matarranya

Categoría 1
**Oficis i activitats tradicionals de tipus
 laboral i tradicions i festes populars**
 1er Premi: 300€ / 2n Premi: 150€ / 3er Premi: 75€

Categoría 2
Arquitectura popular
 1er Premi: 300€ / 2n Premi: 150€ / 3er Premi: 75€

Premi especial
Ermites
 Premi únic: 100€

Modalitat Entorn, paisatge i medi ambient

Categoría 1
Entorn i paisatge
 1er Premi: 300€ / 2n Premi: 150€ / 3er Premi: 75€

Categoría 2
Fauna
 1er Premi: 300€ / 2n Premi: 150€ / 3er Premi: 75€

Premi especial
L'aigua en rius i barrancs
 Premi únic: 100€

Termini de presentació:
 Fins el 9 d'octubre de 2020

Les bases es podran consultar a:
www.comarcamatarranya.es

Informació
 Tels.: 978 890 881 - 978 850 667
cultura@matarranya.org
m_ambiente@matarranya.org

COMARCA DEL
matarranya



Los 'Estrets' de Ráfales

El PR-160 nos llevará a descubrir una de las formaciones geológicas menos conocidas de la zona

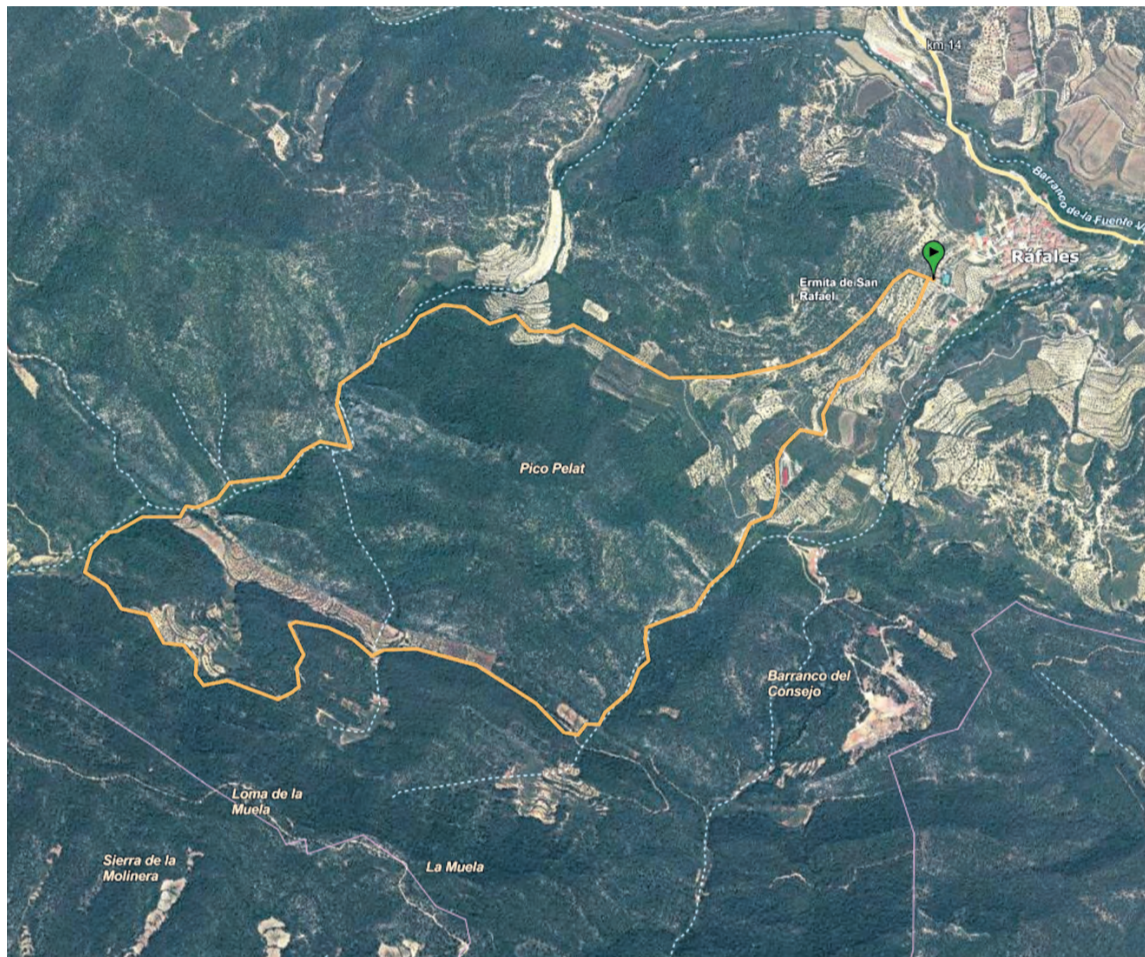

Características

Tipo de vía: **Circular**
 Punto de Salida: **Ráfales**
 Recorrido total (ida): **7,49 km**
 Desnivel positivo: **209 m**
 Desnivel negativo: **209 m**
 Punto más alto: **812 m**
 Punto más bajo: **635 m**
 Tiempo estimado: **2,30 h**
 Dificultad: **Media-Baja**

Perfil de la ruta

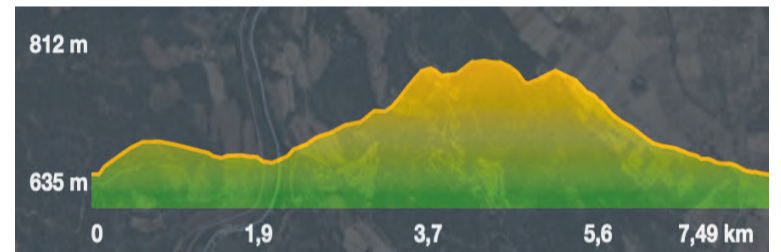

El recorrido propuesto **es una agradable excursión circular** donde destaca sobre todo, el pequeño pero curioso **desfiladero de los 'Estrets' de Ráfales**, donde parece que las pequeñas y desplomadas paredes de piedra, quieran frenar el paso del caminante. También resulta muy atractiva la parte alta del barranco, donde el paisaje ya se abre y encontramos zonas de campos y bosques muy tranquilos, alrededor del Mas de Rallo.

La ruta se inicia en el casco urbano de Ráfales, concretamente en un camino que sale de la parte alta del municipio en la

calle Rafael Anglés. A partir de allí seguiremos las marcas del PR-160 que nos indicaran en todo momento el itinerario de debemos seguir.

El recorrido permitirá al caminante descubrir tanto el paisaje humanizado de los alrededores del municipio como la zona más boscosa del 'Pico Pelat' y los curiosos 'Estrets', donde el camino pasa de un desfiladero con riscos.

Cabe destacar que se debe ir bien equipado y con reservas de agua, puesto que la única fuente del recorrido se encuentra en el municipio de Ráfales.



Grandes paredes de roca rodean al camino al recorrer la zona de los 'Estrets' de Ráfales. NDM

ara més que mai disfruta del territori en responsabilitat

ahora más que nunca disfruta del territorio con responsabilidad

COMARCA DEL

matarranya





Los senderistas salieron de la plaza de Peñarroya de Tastavins. MJG

MÁS DE 50 PERSONAS PARTICIPAN EN LA MARCHA SENDERISTA POR LAS ROCAS DEL MASMUT

LA ANDADA ES UNA DE LAS ACTIVIDADES OFRECIDAS POR LA ENTIDAD COMARCAL

REDACCIÓN

El final del confinamiento marcó un antes y un después para los senderos del Matarraña. Los técnicos deportivos de la Comarca recorrieron la totalidad de los kilómetros adecuando las rutas y sendas que discurren por el territorio comarcal. Con motivo de la visita a estos senderos y entre una de las propuestas para la reactivación deportiva, la Comarca ofreció a mediados de septiembre una **salida senderista a las Rocas del Masmut** ubicadas en Peñarroya de Tastavins.

Más de 50 inscritos acudieron a la cita desde diversas localidades como Alcañiz, Calaceite o La Fresneda, siendo el público más numeroso el de Peñarroya. En total se recorrieron unos **12 kilómetros desde el centro del municipio hasta las grandes peñas montañosas**. "La excursión es una ruta muy atractiva que discurre hasta la base de las Rocas del Masmut y desde la que también se pudo ascender hasta el mirador de las Rocas", explicó **Salomé Roquer**, técnica de Deportes comarcal.

nica de Deportes comarcal.

Durante la andada **se extravió un pequeño grupo de senderistas**, un suceso que no trascendió en gran medida gracias a su pronta localización por parte de los técnicos deportivos comarcales. Los senderistas se adelantaron al encargado de abrir el recorrido y se adentraron por un sendero equivocado. En este sentido, "aprovechamos para recordar que en las salidas debemos seguir una serie de indicaciones", explicó Roquer, "hay que respetar a la persona encargada de guiar en la ruta".

Las indicaciones durante estas actividades, además, imponen una serie de medidas preventivas frente a la pandemia como el uso de la mascarilla en momentos de contacto con otros grupos participantes en la actividad.

La salida senderista, junto con los campeonatos de tenis y frontenis que se han realizado en las últimas semanas, son actividades alternativas que se ofrecen desde la Comarca de manera esporádica antes del curso deportivo.

CAÍDA DRÁSTICA DE LAS INSCRIPCIONES EN LAS ACTIVIDADES DEPORTIVAS OFERTADAS POR LA COMARCA



Unos 322 niños y niñas y un total de 339 adultos se han inscrito en las actividades. NDM

REDACCIÓN

Los números de las inscripciones del nuevo curso deportivo de la Comarca del Matarraña han caído en picado. A todas las vertientes en las que ha dejado mella la pandemia se suma esta nueva oferta que solamente ha registrado **339 adultos inscritos frente a los 610 usuarios** que cursaron alguna de las actividades deportivas el curso anterior. Una caída de casi un 50% pese a que la oferta de la Comarca se ha mantenido al 100%. La entidad decidió ofrecer las mismas modalidades deportivas que en años anteriores y adaptar los deportes que necesitasen del contacto físico a otro tipo de habilidades.

Aunque la bajada de inscripciones en las modalidades infantiles ha sido menor, también han caído los números. Este curso **322 niños** se han inscrito en alguna de las actividades, mientras que el año pasado participaron 480 escolares.

La bajada de inscripciones recaerá también sobre el número de actividades que habrá en cada localidad. Los mínimos de inscritos para desarrollarse, en algunos casos, no se han alcanzado, dejando así a algunas poblaciones con menos actividades deportivas. En este sentido, al menos las localidades de **Lledó, Fuentespalda y Cretas perderán un grupo depor-**

tivo en cada población. Por su parte, la Torre del Compte no tendrá ningún grupo en ninguna de las actividades deportivas ofrecidas por la Comarca. El resto de grupos seguirán en pie pese a la bajada de inscripciones, las bajas cifras permitirán grupos de menor afluencia. "Tenemos grupos de 5 o 6 niños y que, aunque tenemos que concretarlo, prevemos que salga adelante", explicó **Salomé Roquer**, técnica de Deportes de la Comarca.

De entre las modalidades ofrecidas, **el fútbol y el patinaje artístico** son las actividades más demandadas entre los más pequeños, seguidas por las actividades de psicomotricidad. **La actividad reina de la Comarca es el pilates**, con el mayor número de adultos inscritos, seguida por la gimnasia de mantenimiento y zumba.

Este servicio es uno de los más visibles y en el que mayor número de población participa en el territorio. "Lo que ofrecemos a través de la Comarca es conseguir llegar al mínimo de actividad física en nuestros pueblos", explicó Roquer, "intentamos llegar a todas las localidades al menos con un par de horas de deporte a la semana". El servicio permite de esta manera ofrecer a todas las localidades una actividad deportiva a la vez que se relacionan entre los vecinos de la misma localidad o poblaciones cercanas de la zona.



Nuevas Tecnologías - Telecomunicaciones - Energías renovables - Inmótica
Valderrobres: Santiago Hernández Ruiz 53 Telf 978850060 - Alcañiz: Galan Bergua 5, Telf 978079167 - Teruel: Ronda de Ambeles 50, Telf 978 20 94 00

DISTRIBUIDOR AUTORIZADO
Internet - Móvil - Fijo



MÁSMÓVIL



Instalación y alta gratuita
Internet y Fijo por 16,90€ al mes



IX CAMPAÑA DE LOS PRODUCTOS, DEL COMERCIO Y DE LOS SERVICIOS DEL MATARRAÑA

Los agraciados deberán pasar por la sede de la **Asociación de Empresarios del Matarranya** (c/ Tarragona, 3 de Valderrobres), para recoger un vale del premio obtenido, con el que se recogerá el regalo en el establecimiento correspondiente. Los premios que no hayan sido recogidos el día **21 de octubre de 2020**, serán sorteados nuevamente. Para participar en el segundo sorteo hay que entregar en algún establecimiento participante esta papeleta cumplimentada con los datos personales, antes del día 22 de octubre de 2020. El segundo sorteo se realizará el **27 de octubre de 2020**.

LISTADO PREMIOS

Nº	ESTABLECIMIENTO / PREMIO
131	Casa Emeterio / Lote de vino del Mas de Torubio
314	Lo Café / Cena para 2 personas
537	Peluquería y Estética Bea / Limpieza facial y masaje de manos
703	Casa Giner / Lote de productos del terrero
896	Camping de Beceite / 1 noche de camping para 2 personas
1144	Aceitunas Acam / Bote de 3 Kg. de aceitunas negras de Aragón
1365	Hotel Consolación / Noche habitación Kubo de domingo a jueves con desayuno incluido
1495	Íntim Outlet / Una toalla de playa y un Bikini
1738	Estecha de Reproducciones / Artesanía
1917	Horno de Pan Dilla / Pizza
2099	Horno Casalduc / Lote de pastas variadas de elaboración propia
2345	Fonda Aparicio / 2 menús a mediodía
2571	Carnicería Luisa Julve / Lote de embutido fresco
2875	Peluquería Dit i Fet / Peling Capilar
3037	Camping El Roble / Noche de estancia en Tepee Indio Americano
3205	Bodega San Pedro / Lote de vino
3403	Turismo Matarranya / Entrada doble Coveta del agua y visita guiada a Valderrobres
3648	Bodegas Salvador-Lledó / Lote de vinos (6 Botellas blanco y 6 de negro)
3708	Pizzería Esencia / Cena para dos personas (40€)
4041	Estudio Era Digital / Lote marcos de fotos
4209	Cooperativa del Campo San Miguel / 1 lote de productos
4415	Bar Pipins / 1 Cena para dos personas fin de semana
4551	SERSUCO. S. Cooperativa / Un termo de líquidos y sólidos.
4763	Alimentación Sole / 1 caja de cava
4901	Estación de Servicios Monroyo / Cheque regalo de 10 € para usar en nuestra tienda
5223	Hotel El Salt / Cena para dos personas "MENU TERNASCO DE ARAGON"
5358	Valderrobres Market "Dia" / 1 lote de productos Día
5501	Restaurante La Era / Menú degustación para dos personas.
5737	Casa Falgás-Almacenes Ber-Segura / Bono Falgás
5992	Peluquería Duende / Corte de pelo
6151	Bar Restaurante La Cantonada / Cena para dos personas
6325	La Alquilería / Cena para dos personas
6528	Estudio de Arquitectura Cristina Gil Pina / Lote de revistas de decoración
6779	Panadería Artesana /Cafetería Sabor.es / Un brazo de crema y pastas variadas
6850	Hotel El Raco dels Torrats / Vale por consumo de 30 € en el bar.
7120	Peluquería Sonia / 1 secador
7340	Lagaya Apartaments&SPA / Sesión de Spa
7571	Bar La Plaza de Beceite / Vermut para dos personas
7640	Fonda La Plaza / Menú para 2 personas

Nº	ESTABLECIMIENTO / PREMIO
7966	Bodegas Crial / 1 bot. Blanco joven, 1 bot. Rosado joven y 1 bot. Lledó crianza.
8264	Roquet / Lote de trufa blanca
8413	STM Informática / Xiaomi Mi Drone Mini
8565	Hotel Villa de Cretas / Alojamiento y Desayuno para 2 personas (1 noche)
8821	Pastelería Sanz / Caja de pastas variadas
9016	Droguerías del Matarranya "Clarel" / Vale de 20 euros
9261	Casa Rural Masia del Aragonés / Lote productos típicos de la Comarca y de la casa
9419	Baudilio Asador / 4 menús diarios entre semana al medio día.
9595	Antigua Posada Roda / Comida para 2 personas
9886	Fernando Alcober e Hijos / Caja variadas de productos
9992	Hostal Casa Laure y Mª José / Alojamiento y desayuno con productos del Matarranya para 2
10218	Horno Llerda / Brazo de gitano y caja de pastas variadas
10456	Casa Giner / Lote de productos del terrero
10614	Peñamotor / Servicio cambio de aceite
10758	Hostal Bar Restaurante La Tellería / Cena para dos personas (FIN DE SEMANA)
10930	Fonda Alcalá / Menú para 2 personas por un importe de 30 €
11028	Horno Casalduc / Lote de pastas variadas de elaboración propia
11242	Hotel La Torre del Visco / Cesta de productos de La Torre del Visco.
11550	Clínica Podológica Alba Montserrat / Consulta podológica
11736	Mas de L'Acordió / Una noche de estancia en Mas de L'Acordió
11846	Els Llibres de la Vallrovira / Lote libros
12103	Carnicería Nieves / 1 bandeja de embutidos frescos variados
12303	Karia / 1 Sesión de masaje relajante
12487	Radio Matarranya / Regalo sorpresa
12740	Calzados Sorolla / Vale del 20% de descuento en calzado y bolsos
12908	Jamones Peñarroya / 1 paletilla
13037	Bar La Papa Bonita / Cena para 2 personas (incluye comida y bebida)
13325	Panadería Miguel Vives / Surtido de productos de la panadería
13632	Casa Rural El Niño / 1 Noche para 4 personas
13786	Panadería Albesa / Pastas variadas y Pan Artesano
13924	Puyo Área Tecnológica / Un smart works
14211	Productos ecológicos del Matarranya (PROECMAT) / Cesta con variedad de mermeladas
14437	Embutidos Fuentespalda / Lote de productos Embutidos Fuentespalda
14666	Fonda Angeleta / Menú para 2 personas de martes a viernes.
14819	Horno Llerda / Brazo de gitano y caja de pastas variadas
14947	Panadería Ibáñez / Caja de pastas variadas
15745	Matarranya Aventura / 50 % de descuento en Escape Room
15971	SAT Aceites Torre Gachero / Lote de aceite, vino y aceitunas
16146	Valderrobres Market "Dia" / 1 lote de productos Día



SUBVENCIONA



GOBIERNO DE ARAGON

COLABORA



CAJA RURAL DE TERUEL

COMARCA DEL
matarranya

La Tirolina de Fuentespalda, Fatto in Casa y Casalduc, distinguidos por los empresarios

Se sortearon los regalos de la Campaña de promoción de los comercios y servicios del Matarraña

REDACCIÓN

El salón de plenos de la Comarca del Matarraña acogió el pasado lunes la clausura de la novena "Campaña de promoción de los productos, comercio y servicios del Matarraña" con la entrega de los reconocimientos a tres empresas destacadas del territorio. Los negocios premiados fueron **la Tirolina de Fuentespalda por su innovación, el catering Fatto in Casa por su compromiso con el territorio y el reconocimiento a la trayectoria fue para el horno Casalduc de Valderrobres.**

Las restricciones ocasionadas por la pandemia, obligaron a hacer una ceremonia de pequeño formato, solo con la asistencia de los galardonados.

Esa misma mañana fue-



El acto se cerró con una fotografía de grupo con los premiados y los organizadores del evento. JP

ron sorteados en **Ràdio Matarraña (107.7 fm) los 78 regalos aportados por las empresas participantes** en esta campaña. La lista de los premios se puede encontrar en la página

14 de esta publicación, en los establecimientos participantes, en www.empresariosmatarranya.com y en www.matarranya.media. **Los premiados deberán pasar con la papeleta premia-**

da por la sede de la Asociación de Empresarios (c/Tarragona, 3 de Valderrobres) donde se les entregará un vale, con el que podrán acudir al establecimiento correspondiente a recoger el

regalo.

Al igual que en años anteriores, el primer sorteo se realizó de forma que todos los establecimientos participantes en la campaña repartieron alguna papeleta premiada. **Los premios que no hayan sido recogidos el día 21 de octubre, se sortearán nuevamente el día 27 de octubre.**

Para participar en el segundo sorteo hay que entregar en algún establecimiento participante las papeletas no premiadas y cumplimentadas con los datos personales, antes del día 22 de octubre.

Con estas papeletas se realizará el segundo sorteo, avisando directamente a los agradecidos. En esta edición los regalos podrán canjearse hasta el 31 de diciembre de 2020.

Octubre

CINEMA CASAL MUNICIPAL D'ARNES

DIUMENGE 4 - 18:00 h JUDY PUNCH 1h 46min // APTA +16

DIUMENGE 11 - 18:00 h SCOOBY! 1h 33min // APTA TP

DIUMENGE 18 - 18:00 h UN DIVAN À TUNIS 1h 28min // APTA +7

DIUMENGE 25 - 18:00 h BLACK BEACH 1h 50min // APTA +16

Vine a provar la nova carta!!

LA CANTONADA

Bocates - tapes - plats combinats

Av. Catalunya, 40, 44610 Calaceit
978 85 41 81

Reservas y pedidos para llevar por teléfono o whatsapp

660 04 84 45

978 85 41 81

AEM
EMPRESARIOS MATARRANYA

SUBVENCIONA
GOBIERNO DE ARAGON

TRAE UN NUEVO SOCIO

Y LOS DOS TENDRÉIS UN 50% DE DESCUENTO.

info@empresariosmatarranya.com TEL.673.314.796 www.empresariosmatarranya.com

Cretas, Lledó y Arens ensalzan sus

Túmulos Ibéricos



Los alcaldes de Cretas, Arens de Lledó y Lledó participaron en la actividad enmarcada en la campaña ¡Iberízate!. JP



José Antonio Benavente fue el guía de esta visita a los túmulos. JP

REDACCIÓN

Dentro de las actividades celebradas anualmente "En agosto... ¡Iberízate!" Cretas ha organizado este año una visita a la ruta de los túmulos ibéricos de la localidad. Ante la falta de actividades propuestas a causa de la pandemia, el Ayuntamiento de la localidad decidió organizar una jornada el pasado domingo 27 de septiembre en torno a estas tumbas de época antigua que guardan urnas de los restos incinerados.

Los túmulos funerarios de cista excéntrica son unos monumentos con gran presencia en el Bajo Aragón. Los restos incinerados se guarda-

ban en urnas que finalmente se introducían en grandes cámaras sepulcrales formadas por enormes losas de piedra formando un pequeño monumento. A su alrededor, se realizaba una tumba de planta circular de incluso 6 metros de diámetro y más de un metro de altura. "Eran estructuras grandes, visibles y más bien monumentales", explicó **José Antonio Benavente, gerente del Consorcio de Patrimonio Ibérico del Bajo Aragón**. Junto a los restos, que habitualmente se situaban en zonas altas, se guardaba un ajuar o incluso armas. "Es muy difícil encontrar algún túmulo intacto, pero todos los identificados han revelado importantes descu-

brimientos del enterramiento de personajes importantes en la época", aseguró Benavente. En este sentido, los estudios apuntan a que estas monumentales tumbas podrían solamente hacer referencia a personas ilustres de estos asentamientos, dado que el número de túmulos no se corresponde con el de población.

En el Matarranña, concretamente en las poblaciones de Calaceite, Mazaleón y Cretas, destaca el número de túmulos ibéricos identificados. Una modalidad que está en constante estudio y que ha diferido según el tipo de enterramiento que se ha identificado.

En la visita de este domingo a los restos iberos, se

completó la ruta a los túmulos ibéricos, los yacimientos contiguos y los restos de antiguos caminos de herradura que componen el paraje y que consisten en su conjunto uno de los emblemas de la zona.

A los restos acudieron también los alcaldes de Arens de Lledó y Lledó, puesto que estos restos, aunque comúnmente se conoce que pertenecen a Cretas, están ubicados en gran parte en el resto de términos municipales.

El programa "En agosto... ¡Iberízate!" este año ha reducido sus actividades. Caspe, Calaceite y Cretas son algunas de las poblaciones que han seguido adelante con el reconocimiento y la distinción

de los restos iberos en el Bajo Aragón. "Aun así, desde el Consorcio hemos seguido adelante con la realización de actividades al aire libre, en grupos reducidos y con el uso obligatorio de la mascarilla", aseguró el gerente.

A la actividad de Cretas acudieron varias decenas de personas interesadas en el patrimonio ibérico del Matarranña.

En las próximas semanas el Consorcio comenzará con las actuaciones de **recuperación de yacimientos** en la Ruta de los Íberos del Bajo Aragón. Las primeras excavaciones comenzarán previsiblemente durante el mes de octubre en el poblado de Els Castellans de Calaceite.

GRUPO DE EMPRESAS **ARCOIRIS**

comprometidos con el territorio

Responsabilidad
Económica

Responsabilidad
Social

Responsabilidad
Cultural

Responsabilidad
Medioambiental

anudando esfuerzos (500 socios - 200 explotaciones - 30 autónomos)
generando empleo (530 trabajadores directos y empleos indirectos)